Dobřanské listy

Měsíčník pro Dobřany, Šlovice, Vodní Újezd a okolí

číslo 6 • červen 2022 • ročník XX • zdarma do všech domácností • www.dobrany.cz

20 let přátelství mezi městy Dobřany a Brežice

Pozor na podvodné telefonáty!

V poslední době jsme zaznamenali jev, který nás drží v ostražitosti, a rádi bychom na něj upozornili.

Obrací se na nás rodinní příslušníci našich bývalých klientů. Jsou překvapeni a velice zmateni, neboť je telefonicky kontaktovala osoba, která se představila jako pracovník pečovatelské služby Jubilata. Volanému tvrdí, že má v péči jejich maminku nebo tatínka v Domě s pečovatelskou službou v ulici Sokolovská, a bez jakýchkoli skrupulí nebo úctě k pozůstalým na svém názoru trvá. Velice zkušeně klade otázky a nepozorný posluchač může tak leckdy nechtěně prozradit citlivá data o svých rodičích. Dotyčný pak informace zneužívá k tomu, aby vytvořil domněnku, že klienta opravdu zná.

Pokud někdo zneužívá jméno naší pečovatelské služby Jubilata pro osoby potřebující péči ve svůj prospěch, případně vymáhá úhrady za služby, které neodebíráte Vy ani Vaši nejbližší, každý podobný telefonát si, prosím, okamžitě ověřte u koordinátorky služby Mgr. Ivany Kvíderové na telefonním čísle 733 141 900 a obraťte se na Policii ČR, kam nahlásíte telefonní číslo, ze kterého byl hovor uskutečněn.

Mgr. Ivana Kvíderová, koordinátorka služby Jubilata pro osoby potřebující péči Dobřany

Z obsahu

- Koupací sezona na biotopu Kotynka začala 3
- Centrum Šlovice slaví 10 let 5
- Úspěchy ZUŠ J. S. Bacha Dobřany ve výtvarných soutěžích 11
- Výlety s mysliveckým kroužkem 16
- Šneci v extralize devátí 18
- Vítání občánků 23

Kulturní kalendář

ČERVEN

- do 12. 6. | Dobřanská galerie
  Výstava prací žáků výtvarného kroužku
  Prodejní výstava keramiky
- 4. 6. | start 9:30–11:00 | sportovní areál pod nádražím
  Den dětí
- 4. 6. | 15:00 | Centrum Šlovice
  Den dětí
- 5. 6. | 18:00 | koncertní sál ZUŠ
  Letní koncert P.U.D.U. à la otevřená zkouška
- 6. 6. | 17:00 | Káčko
  Bosýma nohama
  – přehlídka tanečního oboru ZUŠ
- 7.–26. 6. | kostel sv. Víta
  Dobřanské pohledy 2022 – výstava
- 10. 6. | kostel sv. Víta a sv. Mikuláše
  Noc kostelů
- 10. 6. | 18:30 | náměstí T. G. M.
  Akordeonový soubor Universe & Martin Kot
- 10.–12. 6.
  Dobřanská pouť
- 11. 6. | náměstí T. G. M.
  Svatovítské slavnosti
- 18. 6.
  ZUŠ J. S. Bacha slaví 75 let
- 18. 6. | 9:00 | sportovní areál „Džungle“
  Junior cup – turnaj v pétanque
- 24. 6.
  Dětský den (Myslivecký spolek Dobřany)
- 24. 6. | 19:00 | Káčko
  Koncert Bachule

ČERVENEC

- do 2. 7. | kostel sv. Víta
  Malinovi žáci – výstava obrazů
- 8.–9. 7. | Šlovický vrch
  Závody světové série ve fourcrossu horských kol
- 23. 7. | Dolní Kotynka
  Noční rybářské závody
- 26.–30. 7. | náměstí T. G. M.
  Letní kino

*Sledujte www.dobrany.cz a www.kacko.cz. Akce ke zveřejnění v Dobřanských listech posílejte na **kultura@dobrany.cz**.*

Vzhledem k tomu, že v létě Dobřanské listy vychází jako dvojčíslo a v tiskárně mají do 10. 7. dovolenou, je uzávěrka pro zasílání příspěvků posunuta na 24. 6. Tištěné DL vyjdou po 14. 7.

Ke „kulturáku“ poprvé s architektem a zastupiteli

Předposlední květnové pondělí někteří zastupitelé města využili možnosti setkat se s ing. architektem Petrem Sladkým z Atelieru V.A.S. a diskutovat nad tématem "kulturní dům v Dobřanech". Architekt prezentoval osm urbanisticky zdařilých projektů, zaznamenal všechny podněty, připomínky a závěrem se s přítomnými shodl na třech místech, kterým bude nadále věnovat svou pozornost (sportovní hala pod nádražím, jízdárna a kino Káčko). Závěrem přislíbil další setkání, na které připraví prezentaci s náměty pro řešení jednotlivých lokalit ve smyslu jejich koncepčního uspořádání tak, aby bylo zřejmé, jaké kvality či potenciál jednotlivé lokality nabízí.

Jaroslava Umnerová, místostarostka

Podle výsledků sčítání jsme největší město okresu, ale k naší hrůze tuto informaci statistici nepřenesli do bilance obyvatel, kde nás nechali prakticky na stejné úrovni. Přitom právě toto číslo určuje, jaký podíl z celostátně vybíraných daní město na svůj rozvoj dostane. Tento nesoulad velmi tvrdě reklamujeme, protože není možné, aby lidé nepřibyli, když statistici zároveň zjistili, že za posledních 10 let je tu o 15 % více domů. Držme si palce, větší město má větší potřeby a mělo by dostat ze státní kasy, kolik mu spravedlivě náleží.

Martin Sobotka, starosta

Co nového kolem „draka“ na letišti?

Chtělo by se napsat, že nic, ale v zákulisí se určitě něco děje. Jako starostové dotčených obcí jsme měli slíbena přímá jednání, ale nakonec z nich sešlo. Zvyšuje to naše podezření, že náš jednotný postup a tvrdé požadavky z nás dělají trochu nechtěné partnery. Naše postavení není až tak silné, vláda si může svou prosadit i proti našim územním plánům, přesto držíme silné karty. Dobřany, Chotěšov, Líně, Nová Ves a Zbůch dohromady drží pozemky, bez nichž nebude možné nic postavit snadno. A vyvlastnění trvá dost dlouho na to, aby ze záměru sešlo. Již v minulosti jsme ukázali, že obcházet obce se nevyplácí. Třeba před lety u singletracku v polesí Vysoká nám bylo naslibováno mnoho, když jsme si určili přísné podmínky, přestali se s námi bavit. Sami si něco usmysleli a snažili se nás pak postavit před hotovou věc. Ale to bohdá nebude, aby se starostové lekli, když jde o tak zásadní věc. I proto jsem nepřijal výzvu, že bych obce zastupoval na jednáních sám. Je třeba ukazovat jednotu, kdykoliv to jde. Je v ní síla, jak známo. A na všech dotčených radnicích jsou schopní parťáci pro prosazení si toho, že na cizí sny nedoplatí naši občané.

Martin Sobotka, starosta

Problematika toulavých koček

Z podnětu občanů, kteří vnímají a aktivně pomáhají řešit problém bezprizorních toulavých koček v našem městě, jsme navázali kontakt se spolkem KasProCats, který se touto tématikou dlouhodobě zabývá. V současné době finalizujeme smlouvu o integraci kastračního programu. V letních měsících předpokládáme jeho spuštění spolu s informační kampaní pro veřejnost.

Michal Trdlička, místostarosta

(red) Ve středu 18. května se za přítomnosti zástupců města Dobřany, Plzeňského kraje a krajinné architektky Kláry Salzmann, PhD., konalo veřejné představení projektu Zdravá krajina. V rámci tohoto projektu bylo Plzeňským krajem vytipováno dvacet míst, kde se bude revitalizovat krajina tak, aby se v ní zadržovala voda. První pilotní oblastí se stalo město Dobřany a v rámci realizace bude docházet k obnově potůčků, vytváření mokřadů, budování remízků a cest v krajině.

(red) Květnový pietní akt k uctění památky obětem II. světové války a slavnostní rozvinutí praporu 4. dragounského pluku navštívil hejtman Plzeňského kraje Roman Špoták se svým náměstkem pro oblast dopravy, Pavlem Čížkem.

Krátce

(sob) Stavba ve stavbě, tento název se vžil pro centrum sociálních služeb, na které město z dotace (ITI) přebudovává původní farní stodolu. Šťastným momentem bylo pokládání nové střechy, které se tak akorát stihlo před květnovými dešti. Po době udržitelnosti bude budova sloužit navíc ještě jako aula pro základní školu či herna pro spolky.

(sob) Současný chaos s cenami čehokoliv se promítá i do výsledku soutěží na stavby. Cyklostezku na Vstiš nebude stavět firma, která podala vítěznou nabídku, ale patrně to bude až ta druhá v pořadí. Město nakonec nezaplatí více, protože druhá firma je dražší „jen“ o stejnou částku, jako je kauce vítězného uchazeče. A ta po odstoupení propadne do našeho rozpočtu.

(red) Koupací přírodní biotop Kotynka vstupuje v červnu do své dvanácté sezony. Do srpna bude jeho brána otevřena od pondělí do neděle v čase 10.00–21.00 hodin, v září pak od 10.00 do 18.00 hodin. Vstupné zůstává beze změny. Letošní inovací je nový odbavovací systém, který přináší zrychlení prodej vstupenek i plateb kartami a zpřehlednění statistických výstupů.

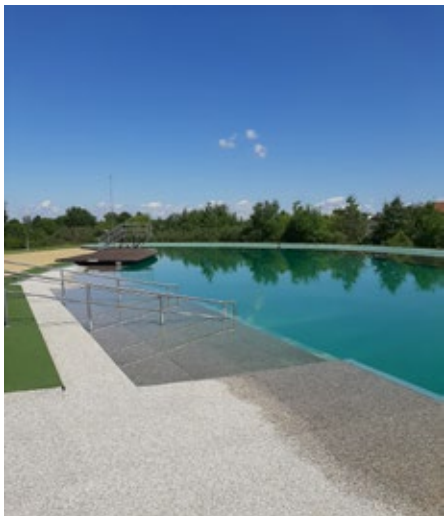

PŘÍRODNÍ KOUPACÍ BIOTOP KOTYNKA

Provozní doba:

červen–srpen po–ne 10:00–21:00

Permanentky – platí po celou sezonu (libovolně přenosné):

10 jednorázovýc vstupů	350 Kč
20 jednorázových vstupů	600 Kč
100 jednorázovýc vstupů	1000 Kč

Ceny vstupného:

- celodenní základní / snížené po 16. hodině 100 / 50 Kč
- celodenní pro děti 7–15 let, studenty, důchodce a držitele průkazu ZTP a ZTPP 50 Kč
- celodenní pro děti do 6 let (v doprovodu dospělé osoby) vstup zdarma

Ceny ostatních služeb:

Parkoviště v ulici Ústavní (kolmé stání) 5 Kč/hod. (park. automat)

Parkoviště u BIOTOPU (závora) 50 Kč/den (platba u pokladny)

Beachvolejbalový míč a nářadí na úpravu povrchu 25 Kč/hod. + záloha 300 Kč

Koule na pétanque 25 Kč/hod. + záloha 200 Kč

Krátce

(sob) Původní projekt chodníku ke kapli na Martiňáku z roku 2014 nepočítal s ničivou silou vody. Proto byl letos chodník opravený a doplněný o žlaby, svodnice tak, aby při deštích nadměrně netrpěl. Další novinkou v lesoparku bude kovová skluzavka u dětského hřiště, která bude hotová v polovině června.

(sob) Dům č. p. 111 na nároží náměstí a Vančurovy ulice už je zajištěný proti zhroucení, k čemuž přispěly i šrouby na obrázku. Město v následujících dvou letech dům opraví a vybuduje v něm nové byty, máme podanou v tomto smyslu už i žádost o dotaci. Je smutné ještě dnes řešit následky náletu před 79 lety.

(sob) Na jižní straně bývalého autoparku vzniká protihlukový val, který byl podmínkou pro výstavbu řadových domů v Novákově ulici. Město ho převezme do užívání, proto si kladlo podmínky, jak bude vypadat. Důležitou součástí jsou průlehy, které zachytí velké množství srážkových vod i při přívalových lijácích. Hřeben této zemní úpravy nabídne i stezku, vyhlídku a zvláštní úpravy se dočká i bezpečné místo pro sáňkování.

(sob) Práce mezi mosty pokračují zdárným tempem, již se rýsuje, jak bude možné překonat mimoúrovňově třídu 1. máje. Dalším důležitým prvkem takzvaných Brentnerových sadů bude odpočinkové molo, lavička a zeleň. Vznikne i místo pro budoucí umělecké dílo, které připomene tohoto slavného rodáka. Jako barokní skladatel byl nejtištěnějším autorem v Čechách, což je pro mnohé odborníky hlavní měřítko jeho úspěchu.

(red) V sobotu 7. 5. se uskutečnilo dlouho očekávané otevření minimuzea historie československého vojska 1918 - 2018, které v průběhu dvou květnových sobot navštívilo několik desítek prvních návštěvníků. Další možnost návštěvy Augmentačního skladu je sobota 11. 6. v čase mezi 14:00 a 18:00 hod. Muzeum se nachází v těsné blízkosti náměstí T. G. M. (Lidická ul., dvůr za kovomatem) a komentované prohlídky lze objednávat na tel. číslech 604 988 403 a 717 829 807, nekomentované v dobřanském informačním centru.

Centrum Šlovice – 10 let

V červnu letošního roku si připomínáme 10. výročí fungování Centra Šlovice. V roce 2007 předložil šlovický osadní výbor Městu Dobřany návrh na centralizaci obecních složek a sportovně kulturního rozvoje části obce, jehož cílem bylo uskutečnit ve třech etapách výstavbu dětského hřiště, víceúčelového sportovního hřiště a sportovně kulturního objektu na části dosavadního hřiště na kopanou. V únoru 2008 byl předložený dokument projednán a schválen Radou města Dobřany. Už v září stejného roku bylo vybudováno hřiště pro děti. V dubnu 2009 byla zahájena a v srpnu dokončena výstavba sportovního hřiště s umělým povrchem. Další etapou byla stavba víceúčelové budovy, která zahrnovala garáž, sklad a klubovnu sboru dobrovolných hasičů, místnosti osadního výboru, knihovnu, hospodu a víceúčelový sál. Na tento sportovně kulturní objekt bylo vydáno stavební povolení v květnu 2009 a jeho základy zhotoveny v listopadu 2010. O rok později, 30. listopadu 2011, byla budova zkolaudována a bylo jí přiděleno číslo popisné 152. Stavba byla realizována a investována městem Dobřany, část finančních prostředků poskytl Plzeňský kraj. Celkové náklady činily více než 8,5 milionů Kč. Zásadní podíl na celé realizaci měl osadní výbor, jehož hlavní role byla v prosazení myšlenky. Projekt velmi podporoval i tehdejší starosta Dobřan Marek Sýkora. Členové jednotky sboru dobrovolných hasičů odvedli objemný kus prací při vybavení a zabydlení budovy, na výstavbě dětského a sportovního hřiště se podílely také místní firmy. Již v listopadu roku 2011 pořádala JSDH zkušební otevření výčepu, v prosinci mikulášskou zábavu, v lednu výroční valnou hromadu a hasičský bál, ale oficiální slavnostní otevření Centra Šlovice se konalo 16. června 2012. Při té příležitosti bylo předáno vozidlo pro jednotku sboru dobrovolných hasičů a v prostoru sálu byla uspořádána výstava dokumentů o historii obce, o kterou byl mezi občany velký zájem. Objekt slouží k provozování společenských, kulturních, sportovních a pohybových aktivit organizací a veřejnosti. Sál je příležitostně pronajímán, v přízemí je k dispozici občanům místní knihovna a provozována hospoda, v patře je kromě místností osadního výboru další klubovna pro děti. V Centru i na víceúčelovém hřišti se během uplynulých deseti let uskutečnilo množství akcí. Hojné využívání budovy i nutnost dalšího rozšíření technického vybavení JSDH vede v současnosti k úvahám na další komplexní rozšíření areálu.

Jana Hájková

Nová prolézačka u rybníka

Začátkem léta přibude k návesnímu rybníku ve Šlovicích nový herní prvek pro děti. K vodě patří loď a mladí námořníci se již mohou pomalu připravit k nalodění na palubu. Celá prolézačka bude 7 m dlouhá a téměř 2,5 m široká. Umístěna bude vedle stávající pergoly a snad zpříjemní letní chvilky dětem i rodičům.

Michal Trdlička, místostarosta

Stavění májky ve Šlovicích

Dva roky neměli obyvatelé Šlovic možnost sejít se společně při stavění májky. I tak ale o symbol jara nepřišli. O její postavení se v tomto období postaralo několik členů SDH. Letos se občané Šlovic opět setkali odpoledne 30. dubna, aby společně oslavili příchod prvního máje. Pěkný strom vyzdobily děvčata a maminky s dětmi v barvách trikolóry a kolem páté hodiny odpolední byla májka za nadšení přihlížejících, hlavně dětí, vztyčena. Poté si v kruhu u ohně mohl každý opéct špekáček nebo klobásu. Posezení se protáhlo do pozdních večerních hodin.

Jana Hájková

Městská knihovna Dobřany

MĚSTSKÁ KNIHOVNA DOBŘANY

Stromořadí 439, kontakt: 377 972 942
e-mail: knihovna@dobrany.cz - oddělení pro dospělé (B. Kubelková)
sloupova@dobrany.cz - dětské oddělení

Oddělení pro dospělé

pondělí	7:30–12:00	13:00–17:00
úterý	7:30–11:00	13:00–15:00
středa	7:30–12:00	13:00–18:00
pátek	7:30–11:00	

Oddělení pro děti

pondělí		12:00–17:00
úterý		12:00–15:00
středa	9:00–11:00	12:00–18:00
čtvrtek		12:00–15:00

KNIHY PRO DOSPĚLÉ

STEHLÍKOVÁ Petra:
Naslouchač
Česká fantasy z fascinujícího temného světa, kde se na pravdu a naději skoro zapomnělo. Velká válka rozdělila svět na dvě části, z nichž jedna je obyvatelná a druhá zamořená jedovatými plyny.

LIEBSCHNER – BRACHT Roland:
Skoncujte s artrózou a bolavými klouby
Co s tím můžete udělat a netrpět zcela zbytečně? Vyzkoušejte vysoce účinný regenerační program pro kloubní chrupavky. Jezte a cvičte podle této knihy.

HAYDEN Torey L.:
Spratek
Skutečný příběh šestileté dívky Sheily vyrůstající bez lásky. Její učitelka ve speciální třídě pro děti s poruchami chování je prvním člověkem, ve kterém našla přítelkyni a který jí projeví lásku.

BELFOURE Charles:
Pařížský architekt
Paříž, 1942. Odměna za návrh důmyslné skrýše pro bohatého židovského muže, ukrývajícího se před deportací, je pro nadaného architekta Bernarda zásadním motivem. Přelstít nenáviděné okupanty je ale ještě větší výzva. Projekt vytvoří. Následuje další. Jenže pak jedna z jeho skrýší selže…

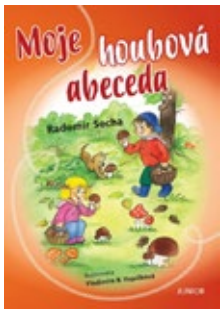

KNIHY PRO DĚTI

PAOLINI Christopher:
Spát v moři hvězd
Vesmír skrývá mnohá tajemství. To nejděsivější se právě probudilo. Rutinní průzkum neobydlené planety se změní v bitvu o osud lidstva s tajemnými mimozemskými civilizacemi.

BACON Lee:
Poslední člověk
Zábavné sci-fi dobrodružství z daleké budoucnosti. Roboti vyhubili lidi. Bez lidí nejsou války, zločin ani znečištění, zkrátka žádné problémy. Všechno běží jako po másle. Až do dne, kdy robot XR 935 objeví něco nemožného: lidskou dívku jménem Emma…

SOCHA Radomír:
Moje houbová abeceda
Houby se dají sbírat po celý rok – od jara do zimy. Je potřeba je ovšem dobře znát, abychom se neotrávili, jelikož jsou mezi nimi nejenom jedlé, ale i prudce jedovaté. Kromě dospělých rády sbírají houby i malé děti a pro ně je tu kniha pro nejmenší houbaře. Spolu s ní se vydejte poznávat naše houby s říkadly podle abecedy.

IBRAHIM Amar:
Kurz přežití pro děti
Kniha plná tipů, rad a návodů jak se o sebe postarat v jakékoliv situaci. Jak přežít v divočině, ale i ve městě, v létě i v zimě.

Výpůjční doba
Městské knihovny Dobřany
1. 7. 2022 – 31. 8. 2022

Dětské oddělení:

Pondělí	9,00 - 11,00 a 12,00 - 17,00

Dospělé oddělení:

Úterý	7,30 - 11,00
Středa	7,30 - 12,00 a 13,00 - 18,00
Pátek	7,30 - 11,00

Skoncovali dětští divadelníci s koronou v Plzeňském kraji?

Tartas po patnácté v Dobřanech!

Poslední dva dubnové dny se sjeli do Dobřan dětští divadelníci z celého Plzeňského kraje, aby společně sdíleli svoji uměleckou práci, poznávali se navzájem, užili si Dobřany i se zmrzlinou a utkali se o postup na národní přehlídku. Dobřanská přehlídka (Tartas) je krajským postupovým kolem, kterému předcházejí oblastní výběrová kola – dobřanská i přespolní veřejnost tak měla jedinečnou šanci zhlédnout to nejlepší z dětského divadla, co letos v kraji vzniklo. A že bylo na co se dívat! Od pohádky přes vtipné příběhy, detektivku a sondu do života a problémů dnešních dětí až po dokumentární drama.

Slavnostní zahájení přehlídky v Káčku uvedl vlídným proslovem pan starosta a tanečním vystoupením odstartovala dobřanská ZUŠ. Účastníci Tartasu zase na oplátku s karnevalovým, vesele tartasícím průvodem vynesli koronu z města. Tak snad už si do Dobřan netroufne.

Dětským divadelníkům bylo v Dobřanech jako vždy dobře – místní ZŠ jim poskytla bezpečné zázemí s atraktivním noclehem ve škole „po škole“ a v její jídelně soutěžila dobrá strava s vlídností kuchařek, smějících se, jako by nebyly v práci o víkendu.

Za Plzeňský kraj byla na národní přehlídku Dětská scéna z Dobřan nominována inscenace Městečko Planermo (souboru Nanervy z Plané) a doporučeny inscenace Ovčák Jíra (souboru Lichožrouti z Klatov), Lakomá Barka (souboru Archiv z Klatov) a O Apoleně (souboru NĚ/KDY ze Kdyně).

Tak zase za rok!!! *Eva Gažáková*

V dubnu jsme do mobiliáře města pořídili pět venkovních oboustranných výstavních panelů, které budou sloužit realizaci výstav pod širým nebem. Tou historicky první se stala retrospektiva spolupráce Dobřan a partnerského slovinského města Brežice, která je v těchto dnech na náměstí k vidění. Dalšími pravidelně obsazovanými výstavními prostory města jsou Dobřanská galerie a kostel sv. Víta i jeho okolí, brzy přibude náplavka ... Zájemců o prostory i nápadů na výstavy máme zatím dost, přesto můžete své případné podněty na velkoformátové či jiné výstavy zasílat na mail kultura@dobrany.cz.

Jaroslava Umnerová, ředitelka MKS Dobřany

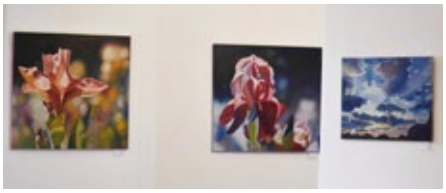

Se začátkem května ožil, či spíše doslova rozkvetl prostor kostela sv. Víta obrazy Lenky Krausové. Ta se do Dobřan vrátila s výstavou po pěti letech a opět s plnou parádou. Vernisáž byla stejně barevná a pestrá jako samotné olejomalby paní Krausové, plné radosti ze života, lásky k tradicím i květinám. Pokud si najdete cestu na výstavu během června, budete mít možnost prohlédnout si část maleb nejen Lenky Krausové, ale i jejích přátel – spolužáků, kteří budou společně vystavovat své práce na ochozu kostela jako „Malinovi žáci“.

Zuzana Peksová, MKS Dobřany

VÝSTAVA PRACÍ ŽÁKŮ
VÝTVARNÉHO KROUŽKU
Dobřanská galerie
9. 5. – 12. 6. 2022
vernisáž 9. 5. v 16:00
PRODEJNÍ VÝSTAVA
KERAMIKY
MKS Dobřany, nám. T. G. M. 5
po – pá 8:30 – 17:00, pauza 12:15 – 13:00
so – ne 13:00 – 17:00
www.kocko.cz
Šija

VÝSTAVA OBRAZŮ
BLÁHOVÁ
ČERNÁ
KRAUSOVÁ
KUCHTOVÁ
SÝKORA
ZAHRADNÍK
MALINOVI ŽÁCI
Dobřany
Městské kulturní středisko
Kostel sv. Víta, Dobřany
Vernisáž 28. 5. 2022 v 16 hod.,
Hudební produkce: lidová muzika Javůreček
Výstava potrvá do 2. 7. 2022

DEN DĚTÍ
4. června 2022
Start 9:30–11:00
sportovní areál
pod nádražím
Dobřany
Den dětí pořádá
Městské kulturní středisko Dobřany
ve spolupráci s místními spolky a organizacemi.
Součástí akce bude
„Benefiční fotbalový turnaj"
klubů Echo a Magnet
slavnostní výkop v 10:00
dílny pro děti, občerstvení
V rámci akce mohou být pořizovány obrazové a zvukové záznamy.

MĚSTO DOBŘANY POŘÁDÁ SOUTĚŽ
O NEJKRÁSNĚJŠÍ
KVĚTINOVOU
VÝZDOBU
1. 6. - 14. 9. 2022
PODMÍNKY ÚČASTI
• do soutěže mohou být zařazena okna, balkony, zápraží i předzahrádky
• soutěž je určena pro obyvatele Dobřan, Šlovic a Vodního Újezda
• přihlášení je možné kdykoliv v průběhu konání
• květinová výzdoba musí být viditelná z ulice
• každý občan se může přihlásit i nominovat
Výsledky soutěže budou publikovány v Dobřanských listech.
PŘIHLÁŠKY A NOMINACE
zasílejte na mail burianova@dobrany.cz
telefonujte na tel. č. 377 972 725 (MKS Dobřany)
VÝHERCI OBDRŽÍ POUKÁZKY A VĚCNÉ
CENY OD POŘADATELE A PARTNERŮ
HLAVNÍ CENA - poukázka v hodnotě 3000 Kč
na květiny a zahradnické zboží od dodavatele květinové výzdoby města

2022
DOBŘANSKÁ
POUŤ
11/06
náměstí T.G.M.
SVATOVÍTSKÉ SLAVNOSTI
14:30 Culinka a tancohrátky
16:00 Lucie Revival
18:30 Předání ocenění významným osobnostem města
19:30 Gentiana „Letem metalovým světem“
21:30 IFA Rock
stodola v zadním traktu domu čp. 117
14:00–18:00 Augmentační sklad – stálá výstava historie vojska v Dobřanech
10/06 – 12/06
Atrakce a stánkový prodej na „Žabáku“ (Školní ulice)
V rámci akcí mohou být pořizovány obrazové a zvukové záznamy.
Dobřany

10.06.22
NOC KOSTELŮ
Za dne ať Hospodin dává svou milost, celou
NOC
mu budu zpívat a chválit ho.
srov. Ž 42,9
Kostel sv. Víta
18.00–19.45
Malinovi žáci – výstava obrazů
Dobřanské pohledy – výstava
Od začátku do konce – poznávací cesta kostelem sv. Víta
Kostel sv. Mikuláše
18.00–19.45
Vnímej, poznávej, objevuj!
– interaktivní cesta kostelem sv. Mikuláše
20.00–21.00
Hudební večer Lenka Rafajová – soprán
Kateřina Oškerová – mezzosoprán
Pavla Kadavá – klavír
21.30
Modlitba za Dobřany, závěr
WWW.NOCKOSTELU.CZ

MĚSTSKÉ KULTURNÍ STŘEDISKO DOBŘANY
A ZÁKLADNÍ ŠKOLA DOBŘANY
VÁS ZVOU NA VÝSTAVU
DOBŘANSKÉ POHLEDY 2022
Pohlednice z Dobřanska
7. – 26. ČERVNA 2022
KOSTEL SV. VÍTA
OTEVÍRACÍ DOBA:
PO–PÁ 8:30–12:15 A 13:00–17:00, SO–NE 13:00–17:00

Zahajovací koncert
2. ročníku celostátní akordeonové soutěže
Dobřany 2022
Akordeonový soubor
UNIVERSE
&
Martin Kot
absolutní vítěz 1. ročníku celostátní akordeonové soutěže
10. 6. 2022 od 18:30 hod.
Náměstí T. G. M. – Dobřany
Tato akce se koná pod záštitou Ministerstva kultury České republiky.
Dobřany
KlasikaPlus.cz
PIGINI
SCANDALLI
KOCUM
Vítovec corp a.s.
MINISTERSTVO KULTURY
Plzeň
Český rozhlas

Dny přátelství se Slovinci na ZŠ Dobřany

Po vynuceném dvouletém covidovém odložení se konečně mohla uskutečnit návštěva našich partnerů ze slovinské Základní školy v Brežicích. Ve dnech 19. – 22. 5. 2022 přijelo 28 slovinských dětí, sedm pedagogů a dvě kuchařky ze školní jídelny. Děti byly jako vždy ubytovány v rodinách a každý měl svého českého partnera.

Byl připraven bohatý program – ve spolupráci s dobřanskými skauty strašidelný noční Ostrov, spolu se slovinskými lektory středověké workshopy (pečení staročeských placek, výroba štítů a základy šermování, alchymistická dílna, kaligrafie, středověké deskové hry a bylinkářství), výlet do kláštera v Teplé (zážitková hra Bestiář a prohlídka štol pod klášterem) a do Mariánských Lázní (Boheminium a Zpívající fontána). I pro dospělé byl připraven zajímavý doplňující program, zvláště účast na slavnostním koncertu města a ZUŠ k 20 letům partnerství v kostele sv. Víta. Brežická paní ředitelka se také zúčastnila seminář MAS v ZŠ Horní Bříza pro ředitele ZŠ mikroregionů Stodsko a Nýřansko na téma výuka ukrajinských žáků.

Ze zpětných vazeb od nás i ze Slovinska již víme, že všichni účastníci byli nadmíru spokojeni, a těšíme se na další reciproční výjezd do Slovinska v květnu 2023.

Osobně děkuji ze srdce všem, kteří pomáhali celé setkání zajistit – kolegům a kolegyním ze školy a ze školní jídelny, skautům, Technickým službám, panu Černému, dobřanským keltským hudebníkům, představitelům našeho města a dalším a zvláště pak našim hostitelským rodinám.

Jaroslav Šedivý, ředitel ZŠ Dobřany

Základní škola Dobřany, příspěvková organizace

Oznámení

Na základě zákona č.561/2004 Sb. § 36 odst. 4 a § 46 odst. 1 stanovuji

zápis žáků – cizinců (dle zákona Lex Ukrajina)
do všech ročníků základní školy
pro školní rok 2022/23

na den 14. 6. 2022 (čtvrtek) od 15 do 17 hodin.

Zápis se bude konat
v budově II. stupně Základní školy, tř. 1. máje 618,
v kanceláři (1. patro).

Děti se dostaví k zápisu **v doprovodu svého zákonného zástupce.**
Při zápisu je nutno předložit:
vyplněnou žádost (k dispozici ve škole,
na webových stránkách školy – www.zsdobrany.cz)
cestovní pas / občanský průkaz zákonného zástupce
rodný list dítěte a potvrzení o režimu pobytu (vízum)

Pozn.:
- *Zápis se netýká již zapsaných žáků, naopak je povinný pro všechny uvedené děti, na něž se vztahuje povinná školní docházka od 1. 9. 2022.*

V Dobřanech 18. května 2022

Mgr. Jaroslav Šedivý
ředitel školy

ZUŠ J. S. Bacha Dobřany
uvádí

18. 6. 2022

Je nám 75 let
aneb Tvořit spolu (je) štěstí

hudba (1947) / **výtvarné umění** (1995)
tanec (2010) / **divadlo** (2018)

Budova ZUŠ občerstvení – Bystro kavárna

13.00 – 16.00	**Umělecký maraton** (dvůr ZUŠ)
13.00 – 16.00	**Den otevřených dveří** (prostory ZUŠ)

Prostor za Cinema Bowling – „Dobytčák" občerstvení – Bystro kavárna

16.30 – 16:50	**Taneční obor**
16.50 – 17.10	**Dé Domhnaigh**
17.10 – 17.15	**Vystoupení žáků LDO**
17.15 – 17.35	**Vozembach**
17.35 – 17.50	**Ocenění významných osobností Dobřan**
17.50 – 18.00	**Kristýna Málková** (zpěv)
18.00 – 18:30	**Macarát**
18.30	Společné sestavení **čtyřlístku** z účinkujících, rodičů, přátel školy a veřejnosti.

ZÁKLADNÍ UMĚLECKÁ ŠKOLA

Vystoupení absolventek tanečního oboru v Káčku

V úterý 24. května 2022 proběhlo v Káčku vystoupení absolventek tanečního oboru ZUŠ J. S. Bacha, Dobřany. Program večera připravily absolventky 1. stupně Karolína Kulová, Simona Mašková, Lucie Maxová a absolventka 2. stupně Natálie Brejchová. Společně přichystaly celkem 9 čísel.

Večerem provázela žákyně literárně-dramatického oboru Kateřina Supová, která diváky seznamovala s různými podobami scénického tance. Například choreografie „Alenka v říši divů“ dívek 7. skupiny sledovala děj stejnojmenné knihy a obsahovala náročné akrobatické prvky. V choreografii „Connection is not working“, kterou uvedly žákyně 8. skupiny, se řešila témata spojení mezi lidmi a virtuální i opravdové sítě. V tanci neobvyklým způsobem využily cvičící gumu jako rekvizitu. Nejdelší číslo a také obsazené největším počtem tanečníků bylo „Labutí jezero – tanec o třech dějstvích“ žáků 10. skupiny. Ti se inspirovali hudbou několika romantických skladatelů a pohybově zpracovali labutí motivy moderní taneční technikou. Nejstarší žáci vystoupili ve spojení s holčičkami 4. skupiny. Přestože byl věkový rozdíl tanečníků až 10 let (a v případě vypomáhající paní učitelky ještě mnohem větší), ukázalo se, že toto propojení dětí a dospělých žáků krásně funguje. V průběhu akce mělo premiéru několik choreografií vytvořených výhradně pro tento večer a vytvořených žákyněmi samostatně bez pomoci paní učitelky. Program byl zakončený gratulací absolventkám panem ředitelem Janem Vozárem, současnou paní učitelkou Klárou Soukupovou a bývalou paní učitelkou Pavlínou Stupkovou.

Pokud Vás povídání zaujalo a máte chuť vidět podobné tance na vlastní oči, srdečně Vás zveme na 9. ročník přehlídky tanečního oboru „Bosýma nohama“, jenž se uskuteční v pondělí 6. června od 17 hodin v Káčku, anebo navštivte oslavy 75. výročí ZUŠ v sobotu 18. června v odpoledních hodinách.

Klára Soukupová, učitelka ZUŠ J. S. Bacha Dobřany

Umístění žáků ZUŠ J. S. Bacha Dobřany, příspěvková organizace v 11. ročníku soutěže **Plzeňský akordeon** – sólo, komorní hra (07.05.2022 – ZUŠ B. Smetany Plzeň)		
akordeon		
Daniela Holá	P. Vacek	**1. místo**
Nikol Šnebergerová		**1. místo**
Samuel Bartoníček		**1. místo**
Martin Chodl		**3. místo**
housle, akordeon		
Pavlína Wagnerová, Martin Chodl	J. Rada, P. Vacek	**2. místo**

zleva p. uč. P. Vacek, D. Holá, M. Chodl, N. Šnebergerová, P. Wagnerová, S. Bartoníček

Úspěchy ZUŠ J. S. Bacha Dobřany ve výtvarných soutěžích

I v tomto školním roce se zúčastnili žáci výtvarného oboru ZUŠ J. S. Bacha v Dobřanech Mezinárodní výtvarné výstavy v Lidicích. Tento rok se konal jubilejní 50. ročník a do soutěže bylo zasláno celkem 14 527 výtvarných děl ze 77 zemí světa. Tentokrát bylo tématem „MUZEUM“ a my jsme se mu věnovali několik hodin. Na obrázcích děti plánovaly loupeže v muzeu, kreslily pracovníky v muzeích, různé sbírkové předměty… Nakonec jsme do soutěže vybrali sbírku starožitných hodin. Nejdříve jsme s dětmi prohlíželi fotografie starých hodin, plno dětí mělo zajímavé kousky u babičky nebo doma. Výsledná díla vznikla tiskem z koláže, starší děti pracovaly technikou linorytu.

Porota ocenila medailí práci Anny Krejčové (7 let), medaili pro školu za kolekci grafiky získaly: Luca Mihaela, Taťána Nesnídalová, Vojtěch Rein, Rozálie Sirová, Sandra Sopková, Michaela Šnebergerová, Veronika Vozárová.

V této soutěži porota odměnila medailí i Annu Bokrovou (8 let), která tvořila pod vedením Gábiny Klinkovské ve výtvarné dílničce při MKS v Dobřanech.

Výtvarná dílnička se zapojila i do soutěže Evropa ve škole a ve výtvarné části uspěla Natálie Heitzerová, Anna Hanzlíková, Stella Burianová a z výtvarného kurzu při ZUŠ J. S. Bacha Marie Kohoutová a oceněn byl soubor grafik „HMYZ“. Dětem i paní učitelce Klinkovské GRATULUJEME.

Plno dětí žádné ocenění nezískalo, ale to neznamená, že se jim práce nepovedly! Všichni si zaslouží velikou pochvalu.

Slavnostní předávání cen proběhne v Lidicích 2. 6. 2022 a výstava bude pro veřejnost přístupná až do 1. 2. 2023. Vřele výstavu doporučuji, opravdu stojí za to.

Ivana Vyhnalová, učitelka ZUŠ J. S. Bacha Dobřany

Umístění žáků ZUŠ J. S. Bacha Dobřany, příspěvková organizace v **ústředním kole** Národní soutěže ZUŠ vyhlášené MŠMT (29.04. – 01.05.2022 Turnov – **sólový a komorní zpěv**)		
zpěv		
Jakub Reiser	K. Vlahačová Kartáková	**1. místo**
Lucie Maxová		**2. místo**
komorní zpěv „Duo Contrasto“		
Štěpánka Hájková **Lucie Maxová**	K. Vlahačová Kartáková	**3. místo**

Ještě na konci ledna měla pí uč. K. Vlahačová Kartáková úplně jiné starosti a nějaká soutěž byla to poslední, co by řešila. Navíc podzimní a zimní "střídání stráží" mezi žáky v různých karanténách a "písmencích řecké abecedy" bylo otravné a nějaké systematické přípravě moc nenahrávalo. Ale asi máme v těch našich malých Dobřanech slušný oddíl zpěváků.

Z Ústředního kola národní soutěže ZUŠ si duo Štěpánka Hájková + Lucka Maxová vezou 3. cenu, sólistka Lucka Maxová 2. cenu a sólista Jakub Reiser 1. cenu.

Děkuji pí učitelce K. Vlahačové Kartákové za vynikající přípravu a reprezentaci ZUŠ J. S. Bacha Dobřany v České republice. Poděkování patří také fajn rodičům dětí za podporu doma i z publika a naší korepetitorce Hanně Yelyzavetě Bosovych za podporu za klavírem. Bez vás by to nešlo.

Jan Vozár, ředitel ZUŠ J. S. Bacha Dobřany

zleva pí uč. K. VlahačováKartáková, L. Maxová, J. Reiser, Š. Hájková, pí uč. H. Y. Bosovych

Menart podruhé a vlastně i potřetí

V tomto školním roce 2021/2022 jsem měla již podruhé možnost zúčastnit se jako pedagog stipendijního programu MenART, který je jedním z dvou hlavních projektů Nadačního fondu Magdaleny Kožené. MenART dává možnost vybraným dětem ze ZUŠ a jejich pedagogům rok pracovat s některou z výrazných uměleckých osobností v daném oboru. V roce 2019 - 2020 byla do MenARTu vybrána má žákyně Veronika Chamolová a v oboru klasický zpěv se nám věnovala sopranistka Kateřina Kněžíková. Letos to bylo jiné - po všech stránkách.

Vybranou stipendistkou končícího ročníku se totiž stala Kristýna Málková a klasický zpěv jsem "vyměnila" za muzikál, jehož mentorkou v MenARTu je Radka Fišarová. Už její přístup k lekcím byl jiný - neklasický. Neřešila skoro vůbec techniku zpěvu a zaměřovala se zejména na projev, výraz, řeč těla, hudební frázování a dikci. Nechala do hodin zasahovat i nás - učitele všech stipendistů, a jelikož řada z nich byla v oboru výuky pop zpěvu skutečnými odborníky (pedagog muzikálového oddělení brněnské JAMU, pedagožky z konzervatoří), bylo to pro mne velmi přínosné. Svou cestu MenARTem Kristýna završila absolventským koncertem v rámci Mezinárodního festivalu Americké jaro, který proběhl v kulturním centru DOX v Praze 21. května 2022. Zpívala nádherně, a i když jsem zvyklá, že zpívá vždycky dobře, technicky a s výrazem, tak zde to bylo naprosto dokonalé. Možnost přesvědčit se sami o tom, jak to Týnce zpívá, mají i Dobřaňáci, a to 14. června v 18.00 v sále naší ZUŠ na jejím absolventském koncertě.

zleva K. Málková, R. Fišarová, pí uč. K. Vlahačová Kartáková

zleva V. Vozárová, Š. Samcová

Velkou radostí pro naši ZUŠ je skutečnost, že i v nadcházejícím ročníku stipendijního programu MenART bude mít naše škola zástupce - a to hned dva. Do flétnové třídy Jana Ostrého byla vybrána Šárka Samcová ze třídy paní učitelky Magdy Vozárové a ve hře na violoncello se bude zdokonalovat pod vedením Michaely Fukačové naše žákyně Veronika Vozárová, kterou na naší škole vyučuje paní učitelka Dana Chodlová. Jistě i pro ně bude společná práce s výbornými mentory obohacující v duchu hesla MenARTu – „inspirativní setkání jsou pro život zásadní“.

K. Vlahačová Kartáková,
učitelka ZUŠ J. S. Bacha Dobřany

Jarní výlety za flétnovou inspirací

Letošní jaro bylo po dlouhé covidové pauze pro žáky ZUŠ J. S. Bacha obzvlášť výživné jak po stránce radosti ze hry, tak i hudebních akcí a výletů. Flétnisté ze třídy pí uč. Evy Šustrové si takové výlety po krásách českých užili hned dvakrát. Poslední dubnový víkend si vyrazili do krajiny Českého středohoří s bohatou sopečnou historií a poté v květnu do malebných jižních Čech s největšími rybníky v ČR. Obě cesty pak završili účastí v inspirativních soutěžích. První z nich byla proslulá celostátní soutěž Teplické flautohry na konzervatoři v Teplicích. V sólové hře na zobcovou flétnu tu již podruhé po sobě obhájila úžasné 1. místo Kristýnka Vápeníková a v nejpočetnější kategorii si poprvé zasoutěžila a získala krásné čestné uznání 1. stupně Stella Doubková. Kristýnka byla zároveň porotou oceněna diplomem za provedení vlastní skladby "Šavlozub na lovu" ve stylu moderních technik. Velký dík patří jejich korepetitorce, místní cembalistce Štěpánce Skalické.

Druhou pěknou zkušeností byla mezinárodní soutěž Novohradská flétna. Ta se konala u jihočeských hranic v ZUŠce, nacházející se přímo v prostorách státního hradu Nové hrady. V nejpočetnějších kategoriích si tu vyhráli krásné 2. místo Aneta Lišková a Maxmilián Štaigl a krásné 3. místo Natálie Regnerová, Valérie Štaiglová a Kinga Jadwiga Szymańska v zobcové flétně a Stella Doubková v příčné flétně. Moc děkujeme jejich báječné korepetitorce pí uč. Tereze Šmatové Živné za podporu u cembala a klavíru.

zleva korepetitorka pí uč. Štěpánka Skalická a Kristýna Vápeníková

Všichni mladí flétnisté si z obou výletů i soutěží odnesli spoustu prima zážitků a vzájemných inspirací spojených s přátelskou atmosférou a všem také patří velká gratulace.

Eva Šustrová, učitelka ZUŠ J. S. Bacha Dobřany

zleva Kinga Jadwiga Szymańska, pí uč. Eva Šustrová, Natálie Regnerová, Aneta Lišková, Stella Doubková, Valérie Štaiglová, korepetitorka pí uč. Tereza Šmatová Živná a Maxmilián Štaigl

Umístění žáků ZUŠ J. S. Bacha Dobřany, příspěvková organizace ve 12. ročníku houslové soutěže **Újezdská notička** (30.04.2022 Újezd u Brna)		
Pavlína Wagnerová	J. Rada	**2. místo**

zleva p. uč. J. Rada, P. Wagnerová, pí uč. M. Vacková

Umístění žáků ZUŠ J. S. Bacha Dobřany, příspěvková organizace v **ústředním kole** Národní soutěže ZUŠ vyhlášené MŠMT (12.–13.03.2022 Dobřany – **příčná flétna, klarinet**)		
příčná flétna		
Šárka Samcová	M. Vozárová	**1. místo**
Ester Hovjacká		**2. místo**
klarinet		
Jan Hrubeš	K. Tichota	**2. místo**

S velkou hrdostí sdílíme radost našich dechařů, kteří se v pátek (20. 05. 2022) vrátili z ústředního kola soutěže ZUŠ ve hře na dřevěné dechové nástroje. Pro Honzíka Hrubeše (klarinet) a Ester Hovjackou (příčná flétna) to byla vůbec první velká soutěž, přesto úspěšně prošli všemi jejími koly (školní, okresní, krajské a ústřední) a svoji jízdu v Praze oba završili vynikající druhou cenou.

Šárka Samcová jela do ústředního kola obhajovat zlato, které získala již v roce 2018, a i letos se jí podařilo zvítězit. V historii ZUŠ mezi sólisty je jediná, které se to podařilo! Děkujeme paní učitelce Magdě Vozárové a panu učiteli Kamilu Tichotovi za pečlivou a láskyplnou přípravu svých svěřenců, panu řediteli J. Vozárovi za korepetici a rodičům dětí, že je v jejich ušlechtilém koníčku podporují, a samozřejmě všem moc gratulujeme.

K. Vlahačová Kartáková, učitelka ZUŠ J. S. Bacha Dobřany

Umístění žáků ZUŠ J. S. Bacha Dobřany, příspěvková organizace ve 28. ročníku houslové soutěže Plzenecké housličky (21.05.2022 Starý Plzenec)		
Magdalena Nosková	J. Rada	2. místo

Úspěch na filmovém festivalu v Cannes

(red) Režiséři Tomáš Weinreb a Petr Kazda debutovali snímkem Já, Olga Hepnarová a sklidili úspěch na mnoha mezinárodních festivalech. Nyní se dostali se svým novým projektem Les mezi patnáctku rozpracovaných titulů v hledáčku prestižní platformy Ateliér na festivalu v Cannes.

Ateliér jako jedna z hlavních aktivit canneské organizace Cinéfondation upozorňuje od roku 2005 na nejpozoruhodnější filmy, které jsou zatím ve fázi vývoje, otevírá jim cestu na významné festivaly a také k možnostem mezinárodní distribuce. Účast v Ateliéru zvyšuje možnost uvést v Cannes i hotový film.

Ještě před realizací tohoto projektu se na podzim v českých kinech objeví film Nikdo mě nemá rád, pod kterým je podepsána tato autorská dvojice.

Dobřanské bábinky

Po nucené odmlce, víme všichni proč, kdy jsme se sice scházely, ale vystupování na veřejnosti nebylo možné, jsme se rozhodly, že nabídneme opět svá vystoupení pro diváky. S Magdou Vozárovou jsme nacvičily několik písní a potěšily jsme tak setkání seniorů v pečovatelském domě "Jubilata", kde jsme byly velice mile přijaty. Podobné vystoupení bylo pro Klub seniorů, který oslavil svátek žen v "Káčku", a naše písničky opět potěšily. Těší nás, že nám to i po dvou letech půstu stále zpívá a že pan Vozár nás svým doprovodem podržel, moc mu děkujeme. Divácký ohlas byl srdečný a udělalo nám radost, že jsme se líbily.

A tak po několika připomenutích a procvičeních našeho tancování jsme přijaly pozvání do Dolců a tam zatančily 8. dubna Staropražské pásmo písniček. Myslíme, že vystoupení bylo bezchybné, a pohoštění nás velice potěšilo.

Se stejným vystoupením (když nám to tak šlo) jsme 13. května odjely do plzeňských Skvrňan. Zatančily jsme místnímu klubu seniorů. Staropražské písničky měly opět úspěch a skandovaný potlesk nás povzbudil a potěšil.

A co dál? Plánujeme vystoupení pro lázeňské hosty ve Františkových Lázních, kam jede podstatná část souboru, a uvidíme, jak se bude líbit naše taneční vystoupení O pivu, které tam zatančíme 3. června.

Naše další plány? Připravujeme vystoupení o prázdninách v Káčku a další pozvání nám určitě přinese čas.

Sice nám přibývají léta, ale chuť zpívat a tančit nás neopouští.

Zdena Blažková

LETNÍ STANOVÝ TÁBOR
blízko Polánky u Nepomuka.
(pořádá dobřanská Základní organizace Českého svazu ochránců přírody)
TÉMA: HARRY POTTER
TERMÍN: 2. 7. – 16. 7. 2022
ÚČASTNICKÝ POPLATEK: 3.500 Kč

HLEDÁME CHLAPCE A DĚVČATA VE VĚKU 8 – 14 LET, KTEŘÍ MAJÍ CHUŤ:

- STRÁVIT 14 DNÍ V PARTĚ KAMARÁDŮ UPROSTŘED PŘÍRODY
- NAUČIT SE RŮZNÝM TÁBORNICKÝM DOVEDNOSTEM (UZLOVÁNÍ, MORSEOVKA, POZNÁVÁNÍ ROSTLIN A ŽIVOČICHŮ, OVLÁDÁNÍ BUZOLY, ORIENTACE V MAPĚ A V TERÉNU APOD.)
- PROŽÍT DOBRODRUŽSTVÍ V NAPÍNAVÉ TÁBOROVÉ HŘE
- HRÁT SPORTOVNÍ KOLEKTIVNÍ HRY, CHODIT NA VÝLETY, ŘÁDIT NA KOUPALIŠTI
- PROŽÍT SLAVNOSTNÍ TÁBOROVÉ OHNĚ S HRAMI A S PÍSNĚMI PŘI KYTAŘE A MAJÍ SMYSL PRO HUMOR A NERADI SE V LÉTĚ NUDÍ

STANOVÝ TÁBOR SKAUTSKÉHO TYPU S VLASTNÍ KUCHYNÍ A ZASTŘEŠENOU JÍDELNOU UBYTOVÁNÍ VE DVOULŮŽKOVÝCH STANECH S PODSADOU, VÝBORNÁ KUCHYNĚ, TEPLÁ SPRCHA, POTOK S TŮNÍ A 1 KM OD TÁBOŘIŠTĚ SE NACHÁZÍ KOUPALIŠTĚ
Kontakt: Petr Mištera, tel. 607611541, platecek@centrum.cz
Facebook: Strážci Dobřany

Rybáři

Jak jsem horko těžko chytal kapra na Velikonoce, tak potom se koncem dubna a v květnu s úlovky roztrhl pytel. V sobotu 23. 4. se lovila Dolní Kotynka a nasazovalo se na řeku. Dovezli mě mezi mosty kolem třetí. Celý natěšený jsem nahodil – a nic, nic, nic. Vedle již seděl rybář a také nic. Dávali je sem vůbec? Již bylo půl sedmé, popotáhl jsem lehký proutek tak o dva metry blíž, a než jsem ho položil, splávek se rozjel a byl to kapr 47 cm. Právě pro mě přijel syn. Řekl jsem mu, že teď právě asi začaly brát. Ale už jsme neměli záběr. V pondělí mi nabídl zeť, že je doma a že mě odveze. Netrvalo to půl hodiny a měl jsem dva kapry 45 a 46 cm. Potom 27. 4. jsem jel na Žabák. Za chvíli jsem měl kapra. Jenže někde nahoře předtím pršelo a do oběda stoupla voda min. o 20 cm a začala silně táhnout. Druhý den dcera vezla vnuka do školy, a že mě vezme k řece. Voda byla stále zvednutá a silně táhla, tak jsem řekl, ať mě vysadí na strouze. Nahodil jsem lehký proutek a proud mi hned snesl splávek tak na půl metru k břehu. Než jsem připravil druhý prut, splávek se začal chvět. Povolil jsem, zasekl a po delším boji vytáhl kapra 48 cm. Pak jsem měl několik pěkných záběrů na policajta, ale netrefit a netrefit. Nakonec mi ale na špuntík zabral další kapr 45 cm. Druhý den mě vezla opět. Tentokrát jsem zabalil jen feeder. Sotva jsem nahodil, špička se ohnula a zásek seděl. Je to radost zdolávat kapra na jemný feeder a tenhle měl 49 cm. Během hodiny pak přišel další 45 cm. Největší úspěch jsem měl 17. 5. Dcera již nastoupila na mateřskou, a tak vozila Víťu do školy a mě k řece. Všiml jsem si, že voda je ještě trochu zvednutá, ale ve strouze že moc netáhne. Tak to tam ještě zkusím. Po chvíli volala dcera, že mě může vyzvednout až k polednímu. To mně nevadilo, ryby mi braly. Chytil jsem karasa, plotici, perlína a kapra 46 cm. Dalšího 42 cm jsem pouštěl. Po 11:00 se špička feederu prohnula znovu a po záseku jsem si myslel, že visím. Prut byl ohnutý, ale žádný výpad ryby. Začal jsem přitahovat. Šlo to ztěžka a pomalu. Až potom se ryba dala do pohybu, ale stále pomalu a držela se u dna. Chvíli jsem ji takhle vodil a uvědomil si, že ji sám do podběráku nedostanu, když sotva dosáhnu do vody. Nezbylo než zavolat dceru, že jednoho kapra již mám a druhého většího že mám na prutu. Přijela za chvíli a vzala podběrák a slezla níž k vodě. Začal jsem ho pomalu zvedat. Vůbec se mu nechtělo, ale pak se ukázal na hladině a dcera ho podebrala. Měl 58 cm a 3,10 kg. Podle tahu jsem myslel, že bude větší, ale i tak to byla krásná ryba. Ještě další den jsem chytil kapra 49 cm.

I od ostatních rybářů jsem slyšel, že chytali kapry 44-50 cm a pochvalně mluvili o hospodáři i výboru naší MO, že řeka i Židovák jsou poslední roky dobře zarybněné.

Spokojeni jsou i synovec David a jeho kluci, kteří teď chodí na pstruhové vody. Zpočátku se jim moc nedařilo, ale teď již chytali i větší pstruhy, duháky 40-45 cm, prý i 8 až 9 ks za den, největší měl 47 cm.

Členové výboru se již střídají dle rozpisu služeb na krmení rybníků, aby se mohla do našich revírů opět vysadit pěkná ryba. 15. 5. se slovil dolní rybník v Přestavlkách (tam hospodaříme společně s MO Plzeň 1), který se zjara osadil váčkovým plůdkem štiky. Vylovilo se 19 000 štiček Ø vel. 8 cm. Všechny se prodaly organizacím po celém ZČ kraji, také do Aše. Vlastně veškeré ryby z Přestavlk se prodaly. Je třeba výhledově uvažovat o koupi nového vozidla a musí se na něj vydělat. 17. 5. se také lovily výtěráky nad Horní Kotynkou a vylovilo se 3 500 ks štičky Ø 9 cm. Z nich se 200 ks vysadilo do Dolní Kotynky, dle násadového plánu do řeky a přebytek se prodal na Borskou přehradu, do Touškova a Malesic.

V rámci oslav 100. výročí založení rybářského spolku v Dobřanech (přesněji českého, do německého nechtěli Čechy přijímat) se v sobotu 23. 7. uspořádají noční rybářské závody na Dolní Kotynce. Počet závodníků je omezen na 50. Loví se od 20:00 do 8:00. Úlovky se budou počítat na váhu, 1 g = 1 bod. Každý musí mít svůj vezírek, vážení bude probíhat v určitých intervalech, po zvážení se ryby pustí. Jako 1. cena bude sele. Zájemci si mohou zajistit vstupenky na tel. č. 728 399 067.

Vladislav Šefl

Jikrový salát

Jikry, cibule (1/3 až 1/2 objemu jiker), bobkový list, mletý pepř, mletý muškát, ocet, olej

Do vařící osolené octové vody s bobkovým listem vhodíme bloky jiker jakýchkoliv ryb a vaříme cca 10 min. Potom je rozdrobíme do mísy (odstraníme případné blány). Přidáme nadrobno pokrájenou cibuli, muškát, pepř, olej. Promícháme a necháme vychladnout.

Doporučuji oddělit menší množství a vyzkoušet dochucení octem, pepřem nebo i paprikou dle vlastní chuti.

ČRS MO Dobřany

Příměstské tábory Mikroregionu Radbuza

Prázdniny se kvapem blíží a na našich příměstských táborech už zbývá pouze několik volných míst. Konkrétně na první turnus (4.–15. července) a pátý turnus (8.–12. srpna).

První turnus je animační, děti si na něm vyzkouší vytvořit vlastní animovaný film, který na závěr tábora promítnou rodičům. Ve volném čase pro ně bude připraveno také dostatek her a pohybových aktivit.

Pátý turnus je jazykový, ale nebojte se, nebudeme se učit. Kromě poznávání cizích kultur a jazyků se budeme věnovat hlavně hrám a sportu. Novinkou bude street dance, zajedeme si zarybařit do Přehýšova, vyzkoušíme si judo a pokud bude hezké počasí, vytáhneme paddleboardy nebo rafty. Přihlásit se ještě můžete na našich stránkách https://www.mikroregion-radbuza.cz/o-nas/primestske-tabory-2022/

Zuzana Štychová,
manažerka Mikroregionu Radbuza

Vítání ptačího zpěvu

Akce konaná ve spolupráci s plzeňskými členy ČSO proběhla 8. 5. v čase 7:00–10:30 za dobrého počasí v komorním počtu 15 lidí, včetně šesti dětí. Malý počet všem umožnil dobrý výhled na kroužkování samotné, na určování věku a pohlaví (dle hnízdní nožiny), na měření letek a vážení opeřenců. Do čtyř různě dlouhých sítí se na odlišných stanovištích (u rákosí, mezi trnkami, mezi vrbami) chytilo asi 25 ptáčků deseti druhů. Ideální bylo pro porovnání chycení (okroužkování a puštění) samičky a samečka strnada obecného, strnada rákosního, a jedinců budníčka menšího a většího. Okroužkováni byli ještě například: pěnice černohlavá, pěnice slavíková, slavík obecný, cvrčilka zelená a pěvuška modrá. Největší pozornost byla věnována slavíkovi modráčkovi, který patří mezi perly naší přírody. Tento jedinec byl jako roční okroužkován v roce 2018, kontrolně odchycen vloni touto dobou a letos opět. Spolehlivě najde „svoji“ rákosinu po každoročním jarním návratu od Středozemního moře.

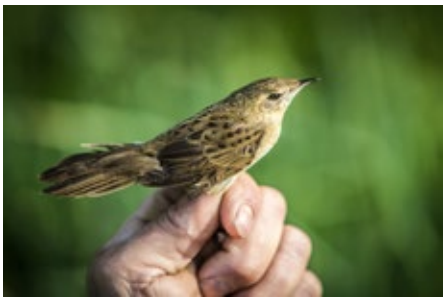

cvrčilka zelená

slavík obecný

Při krátké vycházce do luk jsme pozorovali kukačky, samici dravého pochopa, bažanta i se slepičkami, kachny a holuby.

S přibývající teplotou bylo kroužkování ukončeno a dotazy zodpovězeny. Budeme se těšit zase za rok.

Pavel Krákora
Foto Jakub Urbanec

Výlety s mysliveckým kroužkem

Po covidové pauze jsme se s nadšením zúčastnili dvou výletů mysliveckého kroužku.

První byl 26. 2. do Národního muzea v Praze. V sobotu ráno jsme s dětmi z mysliveckého kroužku a s Pavlem Krákorou vyrazili vlakem do Prahy a pak z hlavního nádraží pěší procházkou k muzeu. Na Václavském náměstí je stará a nová budova, které spolu tvoří výrazný architektonický kontrast a jsou spojené podzemní chodbou s multimediální expozicí. Ve staré budově se nachází převážně vědecké expozice a v nové budově historie České republiky. Hlavním cílem výletu byla prohlídka evoluce a vycpanin ze zvířecí říše.

Druhý výlet 24. 4. už byl menšího rázu. V neděli jsme vyrazili opět s Pavlem Krákorou směr Chotěšov na výstavu mysliveckých trofejí, kde nám pan Krákora vysvětlil hodnotící prvky a také jak poznáme stáří a zdatnost uloveného kusu zvěře.

Výlety s mysliveckým kroužkem jsme si moc užili.

Lucie Štychová

Hokejisté HC Škoda Plzeň v rámci letní přípravy využívají sportovní zázemí města Dobřany.

Čarodějnice v Dobřanech

Po třech letech jsme konečně mohli vyvětrat svá „košťata“ a letět. A zvládli jsme to. Čarodějnický rej pořádaný Pionýrskou skupinou se konal 30. dubna za podpory zahrádkářů a města. Malé, větší i velké čarodějnice a čarodějové se sešli na startu a na sedmi stanovištích si postupně vyzkoušeli skok přes koště, lovení pavouků, hledání bonbónů mezi brouky v pilinách, házení kroužků na čarodějný klobouk případně plechovky, procházku na obřích šlápotách nebo zásah kruhu koštětem. Na závěr každý získal malou odměnu, mohl si vybarvit čarodějnici a pak si jít ke klubovně zahrádkářů opéct buřta A kolik se nás slétlo? Nepočítáme-li dospělácký doprovod, tak skoro 120. A pak přišla volba Miss Kanimůry, na kterou ale nepočkali všechny čarodějnice nebo čarodějové, porota proto nakonec ocenila všechny alespoň malým dárkem. Tak zase za rok….

Libuše Nejedlá

Zahrádkáři

V dubnu se konečně naplno rozběhla naše činnost. Většina členů se zúčastnila brigády. Pracovali jsme na třech místech – uklidili jsme si klubovnu a její okolí, ošetřili stromy u Kotynky a hlavně jsme ostříhali porost na „kruháči“. Tentokrát jsme naplnili „jenom“ půl kontejneru větvičkami, ale kruhový objezd vypadá upraveně a je připravený na další léto. Tyto práce děláme pro město a máme za ně příspěvek na činnost.

Další úspěšnou akcí bylo Pálení čarodějnic. Ve spolupráci s Pionýrskou organizací a Městským kulturním střediskem Dobřany jsme organizovali hravé soutěže, sázení kouzelných fazolí a opékání špekáčků. Přišlo 76 dětí v doprovodu alespoň jednoho z rodičů, takže se před klubovnou chvílemi tvořila pěkná skrumáž, ale děti byly nadšené, soutěže i ceny se jim líbily a i počasí nám přálo. Všichni se shodli, že jsme něco takového už potřebovali.

Vypadá to, že budeme budovat novou zahrádkářskou kolonii pro občany města. Zatím jsme provedli průzkum a přihlásilo se dost zájemců, abychom mohli začít podnikat právní kroky k zahájení.

Zora Richterová

Šneci v extralize devátí

Realizační tým pro extraligu mužů:
V. Šlehofer st., P. Kleisner, P. Kánský, D. Malý a D. Kovářík st.

Mužský A tým nakonec i v bojích play down potvrzuje svoji pozici po základní části, třikrát v řadě poráží Kovo Praha a obsazuje konečnou devátou příčku v nejvyšší soutěži v ČR.

A co vůbec termín play down zápasy znamená, resp. co obnáší?

Hrají jej týmy na 9. až 12. místě po zkl. části, vydolované body právě po skončené základní části se vám smažou a hrajete v podstatě od nuly novou vyřazovací soutěž o záchranu v extralize.

Je to taková novinka, která alespoň pro nás nedává moc smysl a upozaďuje dlouhodobou základní část. Získané body v ní pak ztrácí význam. Jinými slovy neprobojujete se do osmičky týmů o titul, takřka okamžitě jste namočen do bojů o samotnou záchranu. Je to velký hazard s nejvyšší soutěží v republice, když si představím, co všechno okolo samotná extraliga obnáší, co všechno kolem musíte splňovat atd.

Zkrátka je dost negativ, aby tento formát extraligy pro týmy od 9. místa dolů měl jepičí život.

Náš mladý tým z jihu Plzeňska se přesto s play down popasoval velmi dobře a soupeře z hlavního města poráží Dobřany dvakrát doma 2:0 a 4:1, v Praze pak vítězíme 5:3, čímž potvrzujeme zmiňovanou 9. pozici. Mimochodem, vzhledem k tomu, že Kovo Praha jsme v zkl. části porazili v Praze i doma v Dobřanech, konečný účet Dobřany vers. Kovo Praha zní 5:0 na zápasy, to jen pro pořádek ....

V druhém souboji 10. týmu s 11. pak třikrát prohrála Plzeň s Hradcem Králové. Čili 10. příčku v extralize obsazuje Hradec Králové.

O samotnou záchranu si to tedy rozdalo nakonec Kovo Praha a Hbc Plzeň.

My si tedy můžeme odškrtnout další extraligový ročník a celkově zhodnotit sezónu jako dobrou. Jsme soudní a víme a známe možnosti v konfrontaci s nejlepšími celky z ČR.

Ano, můžeme chtít víc, ale to chtějí republikoví soupeři také. Náš velmi mladý tým je pořád nevyzrálý, přičemž právě tato sezóna nás hodně prověřila a také nám nepochybně i dala.

Ačkoliv se i v amatérském sportu, nebo lépe řečeno právě v něm, musí respektovat určitá klubová pravidla a nastavené notičky, pořád nejsme profi sport. Kluci to prostě musí mít rádi a chápat specifika týmového sportu.

Vzhledem k dnešní době přijdou do nové sezóny tak jako každoročně změny v kádru.

Zkusíme jej doplnit či posílit, ale také tradičně budeme zapojovat naše velmi mladé odchovance.

TJ Snack Dobřany po 3. výhře v Praze
Na snímku zleva stojí: P. Kleisner, J. Štěpánek, D. Braun, J. Voves, D. Michalek, V. Šlehofer ml., P. Görges, J. Ráb, M. Rubner, J. Kovářík, D. Kovářík st., A. Duchek
Pod nimi zleva: D. Kovářík ml., F. Lang, J. Polánský, V. Šlehofer st., J. Fukárek, N. Kaňák, R. Vajda, T. Duchek, P. Kánský, J. Stránský a M. Neumaier
Ležící: J. Matoušek

Je samozřejmě velice těžké držet pro celou kabinu cca 10 měsíců rytmus tří tréninkových jednotek týdně, jenže v tom je právě síla, ať už jsou zaměřené na cokoliv.

K tomu si připočtěte i třeba dva zápasy o víkendu, pokud někteří kluci chodí i za mužskou rezervu.

Jsme zde v Dobřanech prostě na dnešní dobu plnou všemožných lákadel rádi za toto výše uvedené a těžce vydřené umístění a za to, že dokážeme porazit i větší, zkušenější a slavnější města s bohatou tradicí, resp. soupeře.

Nyní si od sebe na pár týdnů odpočineme (i tak se stejně až 2x v týdnu scházíme k modelovým zápasům ☺) a na přelomu července a srpna opět nakopneme motory v letní přípravě.

I když je to v týmovém sportu nevděčné, i tentokrát vyzdvihnu jednotlivce.

V minulém čísle DL to byli žáci, teď tedy extraligové hráče Dobřan. Skvělé výkony podával gólman Ondřej Jásek, když se svými čísly pohyboval mezi top gólmany v extralize, záda mu kryl mladíček Jaroslav Fukárek či Matěj Malotín a také Jakub Polanský s Lukášem Haváčkem.

V útoku vynikali především bratři Jan a Daniel Kovaříkovi s Davidem Braunem.

V obraně Václav Šlehofer ml., Pavel Görges, Tomáš Duchek či Jan Matoušek.

Samozřejmě výčet jmen by byl dlouhý, neboť všem klukům za přístup, překonání krizí, nemocí a všelijakých s grácií zvládnutých problémů je třeba poděkovat.

Nesmím zapomenout na trio kluků, kteří nejen letos byli pro klub nepostradatelní.

Mladíčci Aleš Duchek, Michal Neumaier a Jiří Stránský patřili mezi pilíře kabiny a obou mužských týmů. Tedy nejen toho extraligového, ale také rezervního B týmu, který letos prvně v historii klubu hrál druhou nejvyšší soutěž v ČR. Tihle tři studenti středních škol v Plzni chodili i v nouzi pomoct na tréninky žáků. Svým přístupem k celé organizaci klubu šli příkladem.

Závěrem pak čerstvá novina, v nominaci reprezentace ČR na Mistrovství světa mužů v Kanadě je náš hráč a odchovanec Dobřan, Václav Šlehofer mladší.

Václav Šlehofer ml. – reprezentant ČR, hráč Dobřan, letí do Kanady na MS

Do Montrealu by měl mj. vicemistr světa a kapitán ČR U18, ale také člen prestižního All Stars týmu na Mistrovství světa U20 v Anglii odletět s národním týmem v polovině června na již druhou mužskou štaci, neboť v roce 2019 startoval za muže ČR již na světovém šampionátu v Košicích.

Pro celý náš malý – velký klub ocenění, pro mladé kluky z Dobřan motivace.

Jsme součástí HCM a mládež v klubu máme celkem početnou. Navíc členská základna se nám permanentně rozšiřuje.

Vzhledem k tomu, že žákovské kategorie ještě hrají své soutěže, zmíníme je v příštím vydání DL.

Za dobřanský hokejbal

Václav Šlehofer st.

Amatér cup 2022

V sobotu 30. dubna se konal na hřištích ve sportovním areálu Džungle tradiční pétanque turnaj dvojic Amatér cup. Zájem byl nebývalý. Kromě domácích přijely dvojice z Plzně, Klatov, Zavlekova a Nepomuku. Hrálo se ve čtyřech základních skupinách, ze kterých do hlavního turnaje postupovaly vždy první dvě dvojice. Ti ostatní hráli turnaj útěchy. V první skupině o postupujících Macháčkovi s Bořánkem a Khásovi s Barochem rozhodovalo až skóre, protože měli všichni stejný počet vítězství. Ve druhé skupině byli suverénní Bechyně se Štulcovou a s nimi šli dále otec a dcera Švábkovi. Ve třetí skupině byli také suverénní Špitálský s P. Křesákem a dále postoupila i plzeňská dvojice Vopat s Netrvalem. Ve čtvrté skupině byli favority Hnojský a K. Křesák a i ti svou roli potvrdili. S nimi postoupily M. a A. Hnojská. Turnaj útěchy, který se hrál K. O. systémem, vyhráli děda a vnuk Fišerovi. V semifinálových skupinách se hrálo o umístění a pak o pořadí v celém turnaji se soupeřem na stejném místě z druhého semifinále. V tom prvním se opět dařilo Macháčkovi s Bořánkem. O první místo se s nimi utkali Špitálský a P. Křesák, kteří zvítězili, a turnaj tak vyhráli bez jediné prohry. V boji o třetí místo porazili Švábkovi Bechyněho se Štulcovou. Akce byla podpořena Městským kulturním střediskem Dobřany. Následující turnaj Junior cup proběhne dne 18. června.

Zdeněk Duban

(red) Anna Umnerová (stojící vpravo) a Ondřej Šiška (stojící druhý zleva) reprezentovali SDH Dobřany na XVIII. ročníku celorepublikové soutěže Memoriál Vendulky Fránové v Plzni. Soutěž probíhala v disciplíně výstup na cvičnou věž a běh na 100 překážek. Anna vybojovala v obou závodech 1. místo a Ondřej 1. místo ve výstupu na věž a 4. místo v běhu. Závodu v běhu na 100 překážek se zúčastnila také Julie Princlová, která obsadila krásné 5. místo.

Rozpis mistrovských utkání – jaro 2022

I. B třída sk. B – Muži "A" (MA)

4. 6.	18:00	**MA – Měcholupy**
11. 6.	10:30	Bolešiny – MA
18. 6.	18:00	**MA – Chotěšov**

III. třída sk. západ – Muži "B" (MB)

5. 6.	17:00	**MB – Mantov**
12. 6.	17:00	Záluží – MB
19. 6.	17:00	**MB – Ptenín**

Krajská soutěž dorostu sk. A – dorost (D)

4. 6.	10:00	**D – Černice**
11. 6.	10:00	Chotěšov/Zbůch – D
18. 6.	10:00	**D – Líně**

Krajská soutěž žáků – žáci (Ž)

4. 6.	10:00	Planá – Ž
12. 6.	15:30	**Ž – Horšovský Týn**
18. 6.	10:00	M. Touškov – Ž

Okresní přebor PJ – starší přípravka

3. 6.	16:30	Stod – SP
11. 6.		PLAY - OFF semifinále
18. 6.		PLAY - OFF finále

Okresní přebor PJ – mladší přípravka

3. 6.	16:30	Stod – MP
11. 6.		PLAY - OFF semifinále
18. 6.		PLAY - OFF finále

Změny utkání vyhrazeny !!!!

Aktuální informace o případných změnách + výsledkový servis najdete na stránkách

web: fotbaldobrany.cz

facebook: TJ DOBŘANY FOTBAL

instagram: tj_dobrany_fotbal

Mikroregion Radbuza ve spolupráci
se Spolkem klášterní rybníky a obcí Chotěšov
pořádá již **4. ročník akce**

PLAVBA NETRADIČNÍCH PLAVIDEL

rybník „Sakta“ pod klášterem v Chotěšově

sobota 16. 7. 2022

Chotěšov 2022

Program:

od 14:00 hod. registrace plavidel
od 15:00 hod. přehlídka a závod netradičních plavidel
Dále: • regata na paddleboardech
• jízda dvojic na trakaři po lávce
• pro odvážlivce přejezd po lávce na kole

Občerstvení na místě zajištěno.
Skákací hrad pro děti
Přijďte se pobavit, těšíme se na vás!

Podmínky:
- registrace plavidel zdarma
- posádka musí mít min. 2 členy
- min. 1 člen posádky musí být starší 18 let
- závod je určen plavidlům vlastní výroby a bez motoru
- soutěžící souhlasí s účastí na vlastní nebezpečí a rizika
- další informace a přihlášky na e-mail: kancelar@mikroregion-radbuza.cz

Mikroregion Radbuza
Chotěšov

4x BIKE MADNESS DOBŘANY

ZÁVODY SVĚTOVÉ SÉRIE VE FOURCROSSU HORSKÝCH KOL

DOBŘANY BIKE PARK I ŠLOVICKÝ VRCH
GPS: 49'39'47.9"N 13'18'59.0"E

8.7.2022 KVALIFIKACE	9.7.2022 HLAVNÍ ZÁVOD
14:00 REGISTRACE	15:00 TRÉNINK
15:00 TRÉNINK	17:30 OFICIÁLNÍ ZAHÁJENÍ
18:00 KVALIFIKACE	18:00 HLAVNÍ ZÁVOD
20:00 WARM UP PARTY	20:00 VYHLÁŠENÍ, AFTERPARTY

PROGRAM

DJ FISHBEAN I DJ NIXON I DJ HELLY
PÁ: DIFFERENT COMMUNITY SO: RAMBANBÁM I DONNIE DARKO
BIKEPARK DOBRANY BIKEPARK DOBRANY

4x ProTour www.tjprotour.com
BOWLING CINEMA
Dobřany
TĚLOVÝCHOVNÁ JEDNOTA DOBŘANY 1907

TJ DOBŘANY - PÉTANQUE CLUB
POŘÁDÁ

JUNIOR CUP

DĚTSKÝ TURNAJ DVOJIC V PÉTANQUE
V SOBOTU 18. ČERVNA OD 9 HODIN
NA HŘIŠTÍCH CLUBU V DŽUNGLI
OBČERSTVENÍ PRO SOUTĚŽÍCÍ ZDARMA
předpokládaný konec 14.00 hod.

Spolupořadatelem této akce je Dobřany Městské kulturní středisko

PRÁZDNINOVÁ JÓGA

11.7.2022 - 17.8.2022
Lekce 2022
Pondělí od 19:00
a
Středa od 19:00

Místo: Tělocvična 1.ZŠ, v Dobřanech
Rezervace: TEL. 607 683 993
Srdečně Vás zve, Péťa G. Levorová

TENISOVÁ HALA
DOBŘANY

Termíny letních tenisových kempů jsou:

1) 11. – 15. 7. 2022
2) 18. – 22. 7. 2022
3) 25. – 29. 7. 2022
4) 15. – 19. 8. 2022
5) 22. – 26. 8. 2022

Popis:

Tenisový kemp je příměstská forma tábora. Na děti čeká týden plný sportu a her zaměřených na tenis. Účastníci budou mít možnost sportovat, zdokonalit se nejen v tenise, ale i ve fyzických aktivitách metodicky zaměřených na tenis, a to pod dohledem kvalifikovaných trenérů. Mimo jiné budou mít děti možnost naučit se základům anglického jazyka, případně i mezi sebou konverzovat. Děti se zúčastní také několika výletů za sportovními aktivitami – kuželky, minigolf, plážové sporty, pétanque, dobřanská zmrzlina atd.. Začátek kempu je každý den v 8:30 a konec v 16:00. Pro děti bude zajištěn oběd, dopolední i odpolední svačina, pití bude k dispozici v průběhu celého dne. Tenisový kemp bude zakončen tenisovými soutěžemi.

Každý den bude rozdělen na dva bloky:

1. V dopoledním bloku bude zaměření na tenis a s ním spojeny metodicky zaměřené aktivity a hry, a to v časovém rozmezí od 9:00 do 12:45. Poté bude pauza na oběd.

2. V odpoledním bloku se budou konat společné soutěže, tenisové zápasy, aktivity fyzického i nefyzického charakteru, turnaj v kuželkách, minigolf nebo plážové sporty, a to v rozmezí od 13:45 do 16:00.

Co mít sebou: tenisová raketa (můžeme i zapůjčit), sportovní oblečení i na převléknutí, tenisová obuv, pokrývka hlavy, láhev na/s nápojem, papírové kapesníky, poznámkový sešit na angličtinu, pastelky a psací potřeby.

Cena kempu je 3100,- Kč, sourozenecká sleva je 2700,-Kč na dítě.

Přihlášky na letní kemp nahlaste Mgr. Pavlíně Naslerové do 30. června 2022 telefonicky na 702 063 002 nebo emailem na pavlinasmatova@seznam.cz .

Turisté vás zvou

3. 6. /pá/
HŮRKY – STRAŠICE
Odjedeme z Dobřan vlakem v 6:20 do Plzně - hl. n. /6:41/ a do Rokycan /6:55/. Odtud busem v 7:30 do Hůrek /7:45/. Půjdeme kolem rybníka a chat lesní cestou a po cyklostezce do Strašic. Zpět busem v 12:55 nebo 13:33 do Rokycan. Odtud vlakem v 13:27 nebo 14:03 do Plzně a Dobřan. Délka trasy 10 km. Vedoucí Jiří Nový.

7. 6. /út/
ZE ŽELEZNIČNÍ STANICE MILHOSTOV DO OSADY MICHALOVY HORY
Odjedeme vlakem z Dobřan v 6:20, z Plzně v 7:07 do Mar. Lázní, odtud vlakem v 8:26 do Milhostova. Po žluté TZ půjdeme: pramen Horka – rozcestí Pod Lazurovým vrchem – osada Michalovy Hory. Zpět busem v 15:05, přestup v Plané. Příjezd do Plzně v 16:49 a odtud v 17:20 do Dobřan. Délka trasy 9 km. Vedoucí Jindra Šmatlák.

11. 6. /so/
ŠUMAVA – STEZKA ČESKEM

13.–17. 6.
POBYT DOBŘANSKÝCH TURISTŮ VE SKALNÉ U CHEBU

14. 6. /út/
Z CHEBU NA ZELENOU HORU – BISMARCKOVA ROZHLEDNA
Z Dobřan odjedeme vlakem v 6:20, z Plzně v 7:07 do Chebu /8:38/. Půjdeme na Bismarckovu rozhlednu a dále zpět do Chebu. Délka trasy 8 km. Vedoucí Jindra Šmatlák.

21. 6. /út/
SUŠICKÉ VYHLÍDKY
Odjedeme vlakem z Dobřan v 6:55, z Plzně v 6:40 do Klatov a odtud v 7:33 do Sušice. Jdeme po modré TZ, přejdeme řeku Otavu, dále po žluté TZ – Chmelná – vyhlídka Andělíček – město Sušice. Odjezd v 13:34 / 14:40 do Klatov, v 14:28 / 15:30 do Plzně a Dobřan. Délka trasy 8 km. Vedoucí Jindra Šmatlák.

24. 6. /pá/
SOBĚKURY – MERKLÍN
Odjedeme busem z Bor v 6:30, z Dobřan - čerp. st. v 6:45 do Soběkur. Půjdeme lesem přes rozhlednu Štěpánka do Merklína. Zpět busem v 12:55 nebo 14:00 do Dobřan a Plzně. Délka trasy 11 km. Vedoucí Jiří Nový.

28. 6. /út/
ZBIROH – JABLEČNO A ZPĚT
Odjedeme vlakem z Dobřan v 6:05, z Plzně v 6:20 do Kařezu /6:43/ a v 6:57 busem do Zbiroha. Půjdeme: Jablečno – rozcestí Na ohradě - rozcestí Františkov – Zbiroh. Zpět v 13:55, z Kařezu 14:15 do Plzně a Dobřan. Délka trasy 8 km. Vedoucí Jindra Šmatlák.

Případné změny najdete ve vývěsní skříňce u Komerční banky.

Jarní Karlštejnsko

První pochod, kterým jsme začali jarní sezonu, byl zaměřen na hrad Karlštejn spolu s návštěvou lomů Malá a Velká Amerika.

Z Dobřan odjíždíme vlakem směr Beroun a Karlštejn. Ze žel. st. Karlštejn se vydáme po silnici vedoucí k hradu. Pod hradem se naše skupina dělí na ty, kteří vystoupí na hrad, a ty, kteří pokračují dále po silnici k domluvenému bodu setkání u rozcestníku Dub sedmi bratří. Po příchodu skupiny, která hodlala navštívit hrad se dozvídáme, že na hrad vystoupali, ale do hradu se nepodívali, bohužel brána byla uzavřena. Po krátkém odpočinku se společně vydáme na cestu vedoucí k lomu „Malá Amerika“. Před námi se nachází značně hluboké údolí – lom. Samotná scenérie na nás působí silným dojmem. Obcházíme lom pěšinou vedoucí po okraji s několika místy odkud je pěkný výhled do nitra lomu.

Další cesta se stává obtížnou vzhledem k všudypřítomnému bahnu, které se nám lepí na boty a ztěžuje nám chůzi. S obtížemi překonáváme tento úsek cesty, procházíme cestu zarostlou křovím, která nás přivádí k vyhlídce, z které se nám naskýtá pohled do nitra lomu „Velká Amerika“, kocháme se krásou a divokostí místa samého.

Po krátkém odpočinku a zejména zbavení se bláta z bot odcházíme po silnici do obce Mořina odkud posléze odjíždíme busem do Berouna a odtud vlakem domů.

S pozdravem „Ať nám to šlape“

Jindřich Šmatlák

Za bečovskými rybníky

Vlakem z Dobřan do Plzně a busem z Plzně do Bečova nad Teplou se dopravíme na start pochodu, a to Bečov nad Teplou.

Pro tentokráte si vybíráme značně náročnou místní cestu „Bečovské vyhlídky“. Nedaleko od zastávky začíná dosti strmá, obtížná cesta vedoucí na hřeben – vrchol této vyhlídkové trasy. Některá místa zdoláváme doslova „po čtyřech“. Po náročném namáhavém výstupu je nám odměnou překrásný výhled na Bečov a zejména na impozantní hrad spolu se zámkem. Kocháme se touto krásnou scenérií a po krátké době pokračujeme v našem pochodu. Trasa vede zajímavými místy s mnoha skalami. Před námi se v plné kráse objevuje skupina skal s dominantou skálou pannou. Procházíme kolem těchto skalisek a zanedlouho les ustupuje a před námi se objeví první rybníček. Zde se krátce zastavíme, mírně posvačíme a pokračujeme v cestě vedoucí k největšímu ze třech rybníků. Rybník se nachází uprostřed lesa v mírné kotlině, působí na nás velice uklidňujícím dojmem. Je zde krásně, úplná romantika. Rádi bychom pokračovali k dalším rybníkům, ale blížící se bouřka nás nutí k co nejrychlejšímu návratu. Vracíme se cestou vedoucí kolem lesního potoka s množstvím kaskád a vodopádů. Po dosažení silnice se spouští hustý studený déšť. Azyl před deštěm a zimou nám poskytne místní restaurace, kde nás přivítá rozpálený krb spolu s horkou polévkou. Poobědváme a po krátkém odpočinku odcházíme a busem odjíždíme domů.

S pozdravem „Ať nám to šlape“

Jindřich Šmatlák

Blahopřání

Dne 22. dubna 2022
oslavila 85. narozeniny

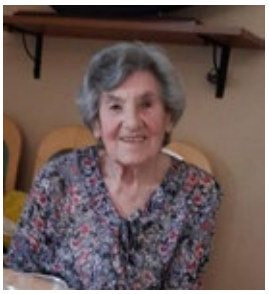

paní **Marie Krejčová**.

Hodně zdraví a pohody přeje
celá rodina.

Vzpomínka

Dne 13. června 2022 tomu bude 6 let,
co nás navždy opustil

pan **Vladislav Duba**.

Vzpomíná manželka, syn a dcera s rodinami,
vnoučata a pravnoučata.
Kdo jste ho znali, vzpomeňte s námi.

Vzpomínka

Dne 9. 6. 2022 uplynou 4 roky,
co nás opustil náš milovaný manžel,
tatínek, děda a praděda,

pan **Karel Hrubý** ze Šlovic.

Za tichou vzpomínku děkuje manželka
a děti s rodinami.

Vzpomínka

Dne 11. května 2022 uplynuly 3 roky,
co nás navždy opustila

paní **Hana Plačková**.

Kdo jste ji znali, vzpomeňte s námi.
Manžel s rodinou

Vzpomínka

Kdo tě znal, vzpomene,
kdo tě měl rád, nikdy nezapomene.
Dne 22. 5. 2022 uplynulo 6 let,
co nás navždy opustil

pan **Jan Pěchouček**.

Vzpomínají manželka, dcery
a syn s rodinami.

Vzpomínka

12. června 2022 vzpomeneme
5. smutné výročí, kdy od nás odešel náš
drahý a milovaný syn, otec, manžel a bratr,

pan **Milan Pytlík** z Dobřan.

Kdo jste ho znali, věnujte mu tichou
vzpomínku. S láskou a úctou rodina
Pytlíkova. Nikdy nezapomeneme.

Vzpomínka

Dne 30. června 2022
uplyne 7 smutných let, co nás opustila
naše drahá maminka,

paní **Marie Machková** z Plzně.

S úctou a láskou vzpomínají a nikdy
nezapomenou dcera Alena a syn Stanislav
s rodinami.

Vzpomínka

Emil Bučko

Marta Bučková

Za vzpomínku děkuje rodina.

Vítání občánků

Dne 30. dubna 2022 byli starostou města, panem Bc. Martinem Sobotkou, přivítáni noví občánci města:
Maya Langmajerová, Jan Kerber, Ester Spěváčková, Marie Blažková, Eliška Hrušková, Sofie Flachsová, Isabella Skopová, Mikuláš Auterský, Klára Šmídhámerová, Meda Kantorová, Eliška Matasová, Beáta Žďánská.

Dne 21. května 2022 byli přivítáni starostou města, panem Bc. Martinem Sobotkou, tito další noví občánci města:
Zdeněk Diviš, Vojtěch Forejt, Jáchym Drozný, Eliška Kubíková, Marek Jiříček, Adéla Doubková a Jáchym Lehečka.

Zlaté svatby

Dne 28. května 2022 oslavili v obřadní síni města Dobřany zlatou svatbu manželé: *Jana a Vladimír Housarovi, Alena a Jiří Markovi, Zdeňka a Alois Zachovi, Zdeňka a Josef Duchkovi, Hana a Vojtěch Harantovi.*
Na jejich další společné cestě životem jim přejeme hodně zdraví, pohody a spokojenosti.

Poděkování

Dne 28. 5. 2022 se v obřadní síni města Dobřany konalo slavnostní přijetí pěti manželských párů panem starostou k příležitosti zlaté svatby. Chtěli bychom jménem všech poděkovat paní Jandové, paní Umnerové, panu starostovi Sobotkovi a paní fotografce. Vše bylo perfektně zorganizováno a všem se nám velice líbilo. Budeme na krásné chvíle často vzpomínat. Děkujeme.

Manželé Zachovi, Housarovi, Markovi, Duchkovi a Harantovi.

LETNÍ KINO
NA DOBŘANSKÉM NÁMĚSTÍ
26.–30. 7.
2.–6. 8.
2022
ZAČÁTEK VE 21:30 | VSTUP ZDARMA
Sledujte FB Dobřanské listy, 3D kino Káčko nebo www.kacko.cz.

OBČANSKÁ PORADNA PLZEŇ, o.p.s.

Na problémy nejste sami

Otevírací doba poradny v Dobřanech
náměstí T. G. M. 5, Dobřany
středa, čtvrtek: 9:00–12:00, 13:00–15:45

tel.: 777 944 563, e-mail: poradna@opplzen.cz
www.opplzen.cz

Občanská poradna Plzeň poskytuje:
Občanská poradna poskytuje rady, informace a pomoc všem, kteří se na ni obrátí. Usiluje o to, aby občané netrpěli neznalostí svých práv a povinností, neznalostí dostupných služeb nebo neschopností vyjádřit své potřeby či hájit své oprávněné zájmy. Podílí se na činnosti AOP a společně upozorňují příslušné státní a místní orgány na nedostatky legislativy a na neřešené problémy občanů ve snaze ovlivnit vývoj politiky a sociálních služeb.

Naše služby jsou bezplatné, nezávislé, nestranné a diskrétní.
Poradenství poskytujeme zejména v těchto oblastech:
• bydlení • finanční problematika
• rodina a mezilidské vztahy • sociální a zdravotní pojištění
• systém sociálních dávek a pomoci
• správní řízení (jednání s úřady)
• občanskoprávní vztahy • majetkoprávní vztahy
• ochrana spotřebitele • pracovně–právní vztahy

Dobřany

Kontaktní místo Občanské poradny Plzeň v Dobřanech je financováno městem Dobřany.

Řádková inzerce

- **ANGLIČTINA** – Individuální i skupinová výuka, též online (Skype apod.), tel. 724 015 347, www.anglickyjazyk.net
- **Kosmetické služby Jiřina Neumannová**, tel. 606 280 813.
- **Sháním** letní brigádu – student, nejlépe v Dobřanech a okolí, tel. 720 184 005.

PEČUJEME O PEČUJÍCÍ

Šance

ROZUMÍME SENIORŮM A PEČUJÍCÍM, KTERÍ PROCHÁZEJÍ NELEHKÝMI ŽIVOTNÍMI SITUACEMI. POMŮŽEME VÁM SE S VAŠÍ ŽIVOTNÍ SITUACÍ VYPOŘÁDAT.

PORADENSTVÍ POSKYTUJEME **ZDARMA**

PSYCHOLOGICKÉ – PORADÍME VÁM, JAK ...
- JAK SI BĚHEM DNE ROZLOŽIT PÉČI O OSOBU BLÍZKOU A VÁŠ BĚŽNÝ DENNÍ PROGRAM
- JAK SI ZACHOVAT VLASTNÍ DUŠEVNÍ ZDRAVÍ
- JAK SI ROZDĚLIT PÉČI V RÁMCI RODINY
- JAK SE VYROVNAT SE ZTRÁTOU BLÍZKÉ OSOBY

SOCIÁLNÍ – PORADÍME VÁM ...
- JAK PEČOVAT O OSOBU BLÍZKOU DOMA
- NEJVHODNĚJŠÍ SOCIÁLNÍ SLUŽBU
- VHODNOU ZDRAVOTNÍ PÉČI, ZDRAVOTNÍ A KOMPENZAČNÍ POMŮCKY
- NA JAKÉ SOCIÁLNÍ DÁVKY MÁTE NÁROK

KONTAKTY:

TELEFON: +420 604 257 242 ADRESA: NÁMĚSTÍ T.G.M. 5, DOBŘANY

E-MAIL: INFO@SANCEPOMAHA.CZ WEB: WWW.SANCEPOMAHA.CZ

Městské kulturní středisko Dobřany přijme **uklízečku** (DPP nebo brigáda).

Nástup možný od července.

Více informací:
J. Umnerová, tel. 604 899 418.

Dobřany Městské kulturní středisko

OPRAVNA OBUVI A VÝROBA KLÍČŮ – ČERVEN 2022

po 6. 6.	14–17
čt 9. 6.	14–17
st 15. 6.	14–17
st 22. 6.	14–17
út 28. 6.	14–17
ČERVENEC A SRPEN ZAVŘENO	

Výrobu klíčů a vyzvednutí zakázek mimo pracovní dobu lze domluvit na tel.: 773 478 883.

Příspěvky do DL musí být zasílány na mail **listy@dobrany.cz** do **20. dne** v měsíci. Texty jsou přijímány v maximálním rozsahu cca **2 500 znaků** (vč. mezer), nerozhodne-li redakce v individuálních případech jinak. Plné znění Zásad pro vydávání zpravodaje, ceník inzerce a návod na kontrolu publikovaných textů najdete na **www.dobrany.cz/kultura-vzdelani-sport/dobranske-listy/**

Salon Sonia

Nehtová modeláž
SOŇA BROŽKOVÁ

+420 602 941 780

Nová 956, Dobřany
Provozní doba dle objednávek

Marius Pedersen

HLEDÁ ŘIDIČE

Nutností řidičský průkaz skupiny C + profes. + kartu řidiče

Parkování vozidel: skládka Vysoká u Dobřan

Nástup možný ihned

Kontakt: +420 606 726 842

Přijmeme pokladní do firemní kantýny Daikin

- **třísměnný provoz, práce s pokladním systémem, zodpovědnost za svěřenou hotovost, znalost HACCP, praxe je výhodou, ne podmínkou**
- **požadujeme flexibilitu, spolehlivost a zdravotní průkaz**
- **zájemci volejte na tel.: 378 773 284 (6:00 - 14:00 hod.) nebo pište na fakturace@equifarm.cz nebo osobně v kantýně paní Jandová**

Marius Pedersen

HLEDÁ ZÁVOZNÍKA

NA POPELÁŘSKÉ VOZIDLO

Ranní směny

Parkování vozidel: skládka Vysoká u Dobřan

Nástup možný ihned

Kontakt: + 420 606 726 842

RINGFEDER
POWER TRANSMISSION

Jsme strojírenská firma v Dobřanech a v současné době hledáme kolegy / kolegyně na volné pozice:

- **Skladník / skladnice**
- **Obsluha CNC obráběcích strojů**

Našim zaměstnancům nabízíme:
- 5 týdnů dovolené
- příspěvek na pojištění 1 000 Kč/měsíc
- stravenkový paušál 82 Kč/den
- příspěvek na dopravu 3 Kč/km
- půlroční odměny a poukázky Flexipass
- zázemí silné zahraniční společnosti
- rodinnou atmosféru a individuální přístup
- příjemné pracovní prostředí v menším kolektivu

Kontakt:
Oty Kovala 1 172, Dobřany 334 41
kveta.kubatova@ringfeder.com
Tel.: 377 201 511 Mob.: 608 841 036

Sportovní a relaxační masáže

Náměstí T.G.M. 112, Dobřany

Otevřeno:
Pouze dle objednávek

Mgr. Petra Ebelenderová
723 382 480 – v odpoledních hodinách

Martin Ebelender
777 351 505 – volejte kdykoliv

Klasické masáže
Relaxační masáže
Baňkové masáže
Masáže lávovými kameny
Dornova metoda
Reflexní masáže nohou

Měsíčník pro Dobřany, Šlovice, Vodní Újezd a okolí

Ceník inzerce v Dobřanských listech

(platný od 5. 4. 2022)

Dobřany

e-mail: listy@dobrany.cz

Velikost inzerátu

1 strana (186 x 263 mm)	**6 480 Kč**
1/2 strany (186 x 128,5 mm)	**3 240 Kč**
1/4 strany (91 x 128,5 mm)	**1 620 Kč**
1/8 strany (91 x 63 mm)	**810 Kč**
Řádková nekomerční inzerce max. 92 znaků *vyměním, daruji, hledá se, koupím...*	zdarma
Řádková komerční inzerce max. 92 znaků *prodej, služby...*	50 Kč
Společenská rubrika	zdarma

Slevy

● **opakovaná plošná inzerce**	
2 výtisky	10 % z celkové ceny
3 a více výtisků	20 % z celkové ceny
10 a více výtisků	30 % z celkové ceny
● **nabídka pracovních míst**	20 % z ceny inzerce
● **souběžná inzerce ve vývěskách MKS**	5 % z ceny inzerce

Slevy se nesčítají, vždy je využita ta vyšší.

%

Podklady pro inzerci

INDD, AI, EPS, PDF - písma musí být převedená na křivky
Obrázky: TIFF, JPG, BMP - rozlišení 300 dpi (obrázky musí být dodány zvlášť - nevložené do textu)
Texty: DOC, DOCX, ODT, TXT

Dobřanské listy vychází v nákladu 2 960 ks a jsou distribuovány zdarma do každé domácnosti v Dobřanech, Šlovicích a Vodním Újezdu.

ZAKLETÁ JESKYNĚ
3. 6. v 17:00

ČR, SR, Mad'arsko / pohádka / 98 min / přístupný / režie: M. Čengel Solčanská

Zázračná jeskyně obsahuje vzácné poklady, sůl a drahé rubíny. Horníci si z ní můžou vzít tolik soli, kolik potřebují, ale z rubínové síně si nesmí nic odnést. Toho, kdo si rubíny vezme, postihne kletba. Rychtářova dcera Lena přesto po tomto vzácném drahokamu z hlubin jeskyně zatouží a i přes varování sestry Ady nedokáže svou touhu překonat. Její lehkovážný čin tak uvede do pohybu události, jejichž následky naruší křehkou rovnováhu celého království a postihnou i Lenu.

Vstupné: 130 Kč

PÁNSKÝ KLUB
3. 6. ve 20:00

ČR / komedie / 89 min / 12+ / režie: Matěj Balcar

Terapie pro „eroticky závislé" svede dohromady naprosto nesourodou pětici. Sympatický a nesmělý učitel Cyril se obává svých lechtivých představ o studentkách. Neomalený erotoman a notorický záletník Eda si stále dokazuje svoji mužnost. Mladý ajt'ák Martin se prezentuje jako velký milovník, ale jeho vystupování budí spíše rozpaky. Postarší scenárista Přemek by se rád ubránil svodům své dlouholeté múzy, zatímco vyhořelý rocker Gigi už má to nejlepší očividně dávno za sebou... Nebo ne?

Vstupné: 130 Kč

ZAKLETÁ JESKYNĚ
5. 6. v 15:00

ČR, SR, Mad'arsko / pohádka / 98 min / přístupný / režie: M. Čengel Solčanská

Vstupné: 130 Kč

TOP GUN: MAVERICK
5. 6. v 18:00

USA / akční drama / 131 min / 12+ / dabing / režie: Joseph Kosinski

Pete „Maverick" Mitchell k smrti rád pilotuje stíhačky. Dokonce tak, že se už přes třicet let úspěšně brání povýšení. Maverick byl navíc vždycky magnetem na průšvihy, což se s armádní kariérou taky docela vylučuje. Pilot je ovšem bravurní, možná ten úplně nejlepší, a proto dostane nabídku stát se instruktorem elitních stíhačů z programu Top Gun, které má připravit na úkol, jenž spadá do kategorie Mission Imposssible. Kromě téhle bude muset Maverick zvládnout i jednu soukromou misi.

Vstupné: 140 Kč

JURSKÝ SVĚT: NADVLÁDA
10. 6. ve 20:00

USA / dobrodružný, akční / 147 min / 12+ / dabing / režie: Colin Trevorrow

Příběh filmu se odehrává čtyři roky po zániku ostrova Isla Nubar, původního domova oživlých jurských tvorů. Ti se mezitím začali kontrolovaně i nekontrolovaně rozmnožovat a v důsledku toho jsme si museli zvyknout na jejich přítomnost v našem ekosystému, i na to, že už patrně nestojíme na vrcholu potravního řetězce. Existují lidé, kteří chtějí tuhle novou ohromnou sílu zneužít pro svůj prospěch, a na druhé straně lidé, již jim v tom chtějí zabránit.

Vstupné: 140 Kč

PÁNSKÝ KLUB
12. 6. v 18:00

ČR / komedie / 89 min / 12+ / režie: Matěj Balcar

Vstupné: 130 Kč

RAKEŤÁK
17. 6. v 17:00

USA / animovaný / 105 min / přístupný / dabing / režie: Angus MacLane

Zkušený člen Vesmírného ochranného sboru Buzz Raket'ák, jeho velitelka Alisha Hlohová a posádka více než tisíce vědců a techniků se vracejí domů ze své aktuální mise. Přibližně 4,2 milionu světelných let od Země je senzor upozorní na přítomnost blízké nezmapované, ale na zdroje potenciálně bohaté planety. Vydají se neznámou planetu prozkoumat. Snaha o rychlý odlet se však zvrtne a Buzz s Alishou a zbytkem posádky na nepříliš přívětivé planetě uvíznou.

Vstupné: 120 Kč

KDYBY RADŠI HOŘELO
17. 6. ve 20:00

ČR / komedie / 90 min / 12+ / režie: Adam K. Rybanský

Obyvatelé vesnice se chystají na Velikonoce, chlapi před hospodou komentují zelené pivo a nebezpečí chemtrails, když oslavu na návsi naruší náraz dodávky do kašny. Řidiči se podařilo zmizet, lidem je ale jasné, že šlo o teroristický čin. Bezpečí celé vesnice ted' závisí na hasičích, na jejich odhodlanosti a akci. Pro náčelníka hasičů celá situace znamená nebývalou vzpruhu. Jeho zástupce poprvé poznává, co to je mít přehnaný strach o rodinu. Má dobré srdce, jen moc věří tomu, co mu kdo řekne a co zjistí na internetu.

Vstupné: 120 Kč

RAKEŤÁK
19. 6. v 15:00

USA / animovaný / 105 min / přístupný / dabing / režie: Angus MacLane

Vstupné: 120 Kč

JURSKÝ SVĚT: NADVLÁDA
19. 6. v 18:00

USA / dobrodružný, akční / 147 min / 12+ / dabing / režie: Colin Trevorrow

Vstupné: 140 Kč

RAKEŤÁK
26. 6. v 15:00

USA / animovaný / 105 min / přístupný / dabing / režie: Angus MacLane

Vstupné: 120 Kč

PREZIDENTKA
26. 6. v 18:00

ČR / romantický, komedie / 97 min / 12+ / režie: Rudolf Havlík

Kateřina Čechová, historicky první česká prezidentka, má za sebou rok v úřadu. Je zahlcená prací. Občas by si chtěla v klidu odpočinout bez pozornosti celé republiky. Jednoho dne se odhodlá k riskantnímu kousku. Vezme si paruku a v dokonalém převleku se v noci potají vytratí z Hradu. Plán jí vyjde dokonale. Kateřině se noční dobrodružství inkognito v podhradí mezi lidmi zalíbí. Seznamuje se se sochařem Petrem, kvůli kterému se do města vydává každou noc.

Vstupné: 140 Kč

MIMONI 2: PADOUCH PŘICHÁZÍ
30. 6. ve 14:00
1. 7. v 17:00
3. 7. v 15:00

USA / animovaný / 88 min / přístupný / dabing / režie: Kyle Balda

Padoucha Grua všichni znají jako mistra zločinu. Ted' se ovšem píšou 70. léta a Gru je zakomplexovaný dvanáctiletý kluk, který o takové kariéře zatím jen sní ve svém pokojíčku. Šťastnou náhodou jednoho dne narazí na čtveřici naprostých Mimoňů (Kevin, Stuart, Bob a nováček Otto, což je Mimoň s rovnátky a akutní potřebou obejmutí). I když je to k neuvěření, rychle s nimi najde společnou řeč, postaví s jejich pomocí první padoušské doupě, zkonstruuje první zbraň a naplánuje první tajnou misi.

Vstupné: 130 Kč

PREZIDENTKA
1. 7. ve 20:00 | 3. 7. v 18:00

ČR / romantický, komedie / 97 min / 12+ / režie: Rudolf Havlík

Vstupné: 140 Kč

NA ČERVENEC DÁLE PŘIPRAVUJEME: THOR: LÁSKA JAKO HROM

Thorovu cestu za odpočinkem přeruší galaktický zabiják Gorr the God Butcher, který usiluje o zánik bohů. Thor požádá o pomoc Valkýru, Korga a svou ex-přítelkyni Jane Foster.

ŘEKNI TO PSEM

Dita místo vytouženého miminka dostane od svého přítele Filipa mladou border kolii, přestože nikdy žádného psa nechtěla. Nenechá se pejskařstvím strhnout, protože od Filipa dostává nejen psa, ale i kopačky.

HÁDKOVI

Když se sejde rodina, je to vždy radost. Pokud se ale dlouhodobě nemusíte ani s bratrem ani se sestrou, ani s jejich rodinami, je to setkání plné přetvařování a společenských frází. A co teprve, když se potkáte, protože je dědeček na smrtelné posteli?

Sledujte www.kacko.cz a FB 3D kino Káčko

ZDRAVOTNÍ STŘEDISKO *(Třída 1. máje 1300)*

Praktický lékař pro dospělé
MUDr. Ludmila Horová
tel.: 377 972 544, e-mail: ordinace@horovi.cz

pondělí	6:00–12:00	14:00–18:00
úterý	6:00–13:00	
středa	6:00–12:00	
čtvrtek	6:00–12:00	13:00 Harmonie
pátek	6:00–12:00	

Praktický lékař pro dospělé, poradna pro sportovce
MUDr. Radana Salvétová
tel.: 606 370 308, 374 449 944
www.salvetgroup.estranky.cz

pondělí	7:30–11:00	
	11:15–12:30	pro podniky a objednané
	15:00–18:00	pouze po tel. domluvě
úterý	7:30–11:30	
	11:30–13:00	pro objednané
středa, pátek	7:30–11:00	
	11:15–13:00	pro podniky a objednané
čtvrtek	7:30–11:00	
	11:15–13:00	pro objednané

Praktický lékař pro děti a dorost
MUDr. Alena Špidlenová
Dětské lékařství Dobřany s.r.o.
cestovní medicína, infekční nemoci
tel.: 723 079 072

	nemocní	prevence, očkování
pondělí	7:30–10:00	13:00–14:30
úterý	13:00–15:00	15:00–18:00
středa	7:30–10:00	10:00–14:30
čtvrtek	7:30–10:00	10:00–12:00
pátek	7:30–10:00	10:00–13:00

Možnost objednání na preventivní prohlídku či očkování ve středu a čtvrtek od 10 hodin.

Praktický zubní lékař
MUDr. Lada Cvachovcová
tel.: 604 129 239

pondělí, čtvrtek	7:30–17:00
út, st, pá	7:30–13:00

MUDr. Petr Bureš
tel.: 724 516 852

pondělí	7:30–14:30	
úterý	9:00–17:30	
středa	7:00–13:00	
čtvrtek	7:00–12:00	***MUDr. Hrbáčková***
pátek	6:30–12:00	

Diabetologická ambulance
MUDr. Jana Prošková

středa	6:30–7:30	náběry
	7:30–14:30	ordinace

Ordinace očního lékaře
MUDr. Kateřina Košťáková
tel.: 777 837 387 (v ord. hodinách)

pondělí	8:30–12:00	12:30–14:30
středa	13:00–14:00	14:00–17:30
čtvrtek	8:30–12:00	12:30–14:30
pátek	8:00–11:00	11:00–13:00

Vyšetření pouze po telefonickém objednání.
perimetry:

pondělí, čtvrtek	8:00–8:30	po objednání
středa	11:00–13:00	po objednání
pátek	7:00–8:00	po objednání

Kožní ordinace
MUDr. Petra Brodská, Ph.D.
tel.: 775 057 007, www.kozni-brodska.cz
Ordinační hodiny:

pondělí	8:00–14:00

Vyšetření po telefonickém objednání.

Interní ambulance
MUDr. Gabriela Rybářová | MUDr. Martin Straka
tel.: 775 002 155

úterý	7:30–14:30
	14:30–16:30
pátek	7:30–14:30

Kardiologická ordinace
MUDr. Tomáš Kolouch
tel.: 730 778 658

po, st, čt	8:00–15:00
úterý	8:00–18:00
pátek	7:00–11:00

Gynekologie
MUDr. Petr Krčál
tel.: 603 225 252

úterý (sudé)	7:00–13:00
čtvrtek	7:00–13:00
pátek (lichý)	7:00–13:00

MUDr. Regina Janů
tel.: 775 519 042, www.gynekolog.cz/janu/
e-mail: janu.gynekologie@gmail.com

pondělí	8:00–15:00
úterý	6:30–17:00
středa	6:30–14:00
čtvrtek	8:00–13:00

Odběry krve
EUC Laboratoře s.r.o., ODBĚRY KRVE
tel.: 720 061 001

pondělí–pátek	6:00–12:00

Oční optika
Dagmar Strejcová
tel.: 727 900 748, e-mail: optikastrejcova@seznam.cz

pondělí	9:00–15:00
středa	9:00–17:00
pátek	7:30–15:00

Praktický lékař pro děti a dorost
MUDr. Jitka Šebestová
*Školní 33, **Dobřany***
tel.: 377 972 754, 732 114 040

		pro objednané
úterý	7:00–16:00	16:00–18:00
čtvrtek	7:00–14:00	14:00–16:00
pátek	7:00–12:00	

***Chlumčany**, tel.: 377 973 124*

pondělí, středa	7:00–12:00

Preferujeme předem telefonické objednání.

Ambulance klinické logopedie
Mgr. Michaela Hrubešová
Nová 956
tel.: 775 313 801, e-mail: hrubesova@hotmail.cz

pondělí	8:00–15:00	
úterý, čtvrtek	8:00–18:00	na objednání
středa	8:00–11:00	na objednání
pátek	7:30–11:30	na objednání

Lékárna Devětsil
Sokolovská 967, tel.: 377 921 299

pondělí–pátek	8:00–12:30	13:00–17:00

Veterinární ordinace
MVDr. Tereza Sýkorová
Vančurova 1289, tel.: 724 806 606
e-mail: veterinadobrany@seznam.cz

pondělí, pátek	9:00–12:00
úterý, čtvrtek	16:00–19:00
středa	pouze objednaní pacienti

MVDr. Drahomíra Jeroušková
tel.: 602 474 583

pondělí, pátek	9:00–11:00
čtvrtek	16:00–18:00

Jubilata Dobřany pro osoby potřebující péči – pečovatelská služba
Sokolovská 1004
tel.: 733 141 900 – Mgr. Ivana Kvíderová
e-mail: jubilata.dobrany@diakoniezapad.cz

pondělí–pátek	7:00–19:00	
so, ne, svátek	7:00–9:00	11:30–14:00
		17:00–19:00

Centrum domácí zdravotní péče
Mgr. Jaroslava Kaderová
tel.: 603 430 987, 377 973 096
e-mail: kaderova@volny.cz, www.kaderova.cz

Sběrný dvůr
tel.: 721 529 770

pondělí		14:00–18:00
st, pá, ne	9:00–13:00	14:00–18:00

Městský úřad Dobřany
Náměstí T.G.M. 1, tel. ústředna: 377 195 831
vstup vchodem od pošty

pondělí, středa (úřední dny)	7:15–11:15	12:00–17:00
úterý, čtvrtek	8:00–11:15	12:00–14:30
pátek	8:00–11:15	12:00–13:00

Městské kulturní středisko Dobřany
Dobřanská galerie, kostel sv. Víta, IC
Náměstí T.G.M. 5, tel.: 377 972 725, 377 972 480
e-mail: kultura@dobrany.cz, ic@dobrany.cz

pondělí–pátek	8:30–12:15	13:00–17:00
sobota, neděle		13:00–17:00

Kino – divadlo – kongresový sál Káčko
Sokolovská 1011, tel.: 739 643 219
e-mail: kino@dobrany.cz, www.kacko.cz

pondělí–pátek	9:00–12:30	13:00–16:00

Česká pošta
Náměstí T.G.M. 2

po, st	10:00–12:00	13:00 – 18:00
út, čt, pá	8:00–12:00	13:00 – 16:00
so	8:00–12:00	

Horké linky
Plyn – poruchy: 1239 Voda – poruchy: 800 120 112
El. proud – poruchy: 800 850 860
Hasiči: 150 / Záchranka: 155 / Policie: 158
Městská policie: 156 / Mezinárodní tísňové volání: 112
epepa@dobrany.cz – hlášení nebezpečných stavů
Sousedská výpomoc – 734 258 859
Dobřany V OBRAZE – mobilní aplikace
Odchyt psů – 724 004 389

Dobřanské listy 6/2022. Periodický tisk územního samosprávného celku. Pro město Dobřany vydalo Městské kulturní středisko Dobřany, IČ 712 09 336, náměstí T. G. M. 5, Dobřany. **Vychází:** 11x ročně. **Náklad:** 2 960 ks. **Odpovědná redaktorka:** Lenka Šašková. **Redakce:** Městské kulturní středisko Dobřany, telefon: 739 643 219, e-mail: listy@dobrany.cz, facebook.com/DobranskeListy. **Uzávěrka:** vždy do 20. dne v měsíci. Texty jsou přijímány v maximálním rozsahu cca 2 500 znaků (vč. mezer). Redakce si vyhrazuje právo na úpravu zaslaných textů. **Tisk:** Kalous & Skřivan. **Registrace:** MK ČR E12353.