Ročník XXVI. ČERVEN 2020 Cena 10 Kč

PŘEŠTICKÉ NOVINY

Měsíčník pro Přeštice a okolí
Vydává město Přeštice
Vychází již od roku 1995

OTEVŘENÍ COWORKINGOVÉHO CENTRA
Masarykovo nám. 311
- vchod od pošty
Otevíráme
1. 6. 2020
Provozní doba:
úterý 9.00-17.00 hod.
čtvrtek 9.00-17.00 hod.

Město Přeštice
zve
širokou veřejnost
na
Zastupitelstvo města Přeštice
dne
25. 6. 2019
od 17.00 hodin
velký sál
KKC Přeštice

OBSAH NOVIN:

Chovatelé poštovních holubů str. 5
Listování dějinami Přeštic str. 7
Třídění odpadů str. 8

SLOUPEK STAROSTY

Vážení čtenáři,
svůj předešlý sloupek jsem psal před dvěma měsíci v době, kdy jsme byli téměř všichni zaskočeni situací, kterou nikdo z nás dosud nezažil. Zčistajasna jsme museli začít dodržovat nezvyklá pravidla, která asi nikomu nedělala radost. Přesto však jsme zvláště v začátku tohoto podivného období tyto změny a omezení přijali a podřídili se. Měli jsme štěstí, zabralo to nejen v našem městě, ale i v celé republice nedošlo k neštěstím popsaným na jihu Evropy či v Americe. Do současné doby mi není známo, že by se čínský virus nějak zvlášť projevil v Přešticích či jejich nejbližším okolím. Jsem za to moc rád. Jsem přesvědčen, že to nebylo samo sebou. Zčásti je to výsledek práce a aktivity mnoha lidí, které bych rád zmínil a poděkoval jim. Začali jsme výrobou roušek. Město požádalo o spolupráci stacionář Kristián, který je bohužel doposud pro své klienty uzavřen, a vzniklo středisko, kterým díky obětavým dámám prošlo několik tisíc doma vyrobených roušek. Šily je ženy a dívky nejprve z vlastních materiálů a poté i z látek zakoupených městem. Zajistili jsme je i pro ostatní obce v okolí. Kristián byl tedy místem výdeje materiálu, příjmu hotových roušek a jejich následné distribuce. Celkem jich bylo zdarma rozdáno více než 6000 ks!!! Dvěstěpadesát roušek jsme v obálce dopravili seniorům až do schránky. Z důvodů ochrany ohrožených skupin jsme zajistili donášku obědů, rozvoz nákupů a léků. Snažili jsme se občany informovat všemi dostupnými způsoby o aktuální situaci, o ordinační době místních lékařů. Časté pozitivní reakce naznačovaly, že to občané ocenili. Dalším nedostatkovým zbožím byla též desinfekce. Podařilo se nám ji zajistit poměrně brzo a mohli ji v dostatečném množství poskytnout na všechna veřejná místa. Hasiči naší dobrovolné jednotky ji též před nedávnem aplikovali na očistu všech míst, kde se lidé ve větší míře pohybují nebo tráví delší čas. Na plochy před poštou, u všech zastávek, laviček, před úřady i jinde nanesli vrstvičku, která nějakou dobu vir zahubí. V případě potřeby budeme akci opakovat. Město také vyšlo vstříc nájemníkům nebytových prostor a posunulo platby nájemného s tím, že je připraveno jednat o částečném snížení této povinnosti.

Pokračování na str. 9

Epidemie koronaviru je minulostí. Alespoň na první pohled. Důkazem jsou fanoušci, kteří přišli podpořit hostinského a také plzeňskou Viktorku v souboji se Spartou. Není ale vyhráno, což dokazují servírky, které stále obsluhují s rouškami. Na ulici už můžeme chodit bez ochranných pomůcek, dokonce i přeštická prasata u silnice hledí do ulice bez zakrytých rypáčků. Do obchodu a k lékaři ale s rouškou. Ve zdravotnických zařízeních bude zřejmě v budoucnosti nošení ochranných pomůcek povinné. Přeštice se otřepaly a věřme, že na podzim budeme na jaro jen vzpomínat. *Text (red), foto Milan Janoch*

Pečovatelský dům se vrací do starých pořádků

Služby Domu s pečovatelskou službou, které musely být vzhledem k riziku šíření koronaviru omezeny, poskytují sociální pracovníci a zdravotníci v plném rozsahu.

Pečovatelská služba je určena pro osoby se sníženou soběstačností z důvodu věku, chronického nebo zdravotního onemocnění a rodinám s dětmi.

„V současné době už plně funguje Středisko osobní hygieny, postupně objednáváme klienty na pedikúru, kterou poskytujeme jako fakultativní doplňkovou službu,“ říká vedoucí Pečovatelské služby Přeštice Martina Rulfová.

Některá opatření, jako je úprava podmínek pro distribuci obědů, zůstávají nadále v platnosti. Společnost LUKRENA v Dolní Lukavici i nadále připravuje obědy do jednorázových jídelních obalů, aby nedocházelo k rizikové manipulaci s jídlonosiči klientů.

Některá omezení stále platí

„Přesto, že dochází již k rozvolňování opatření, musíme mít stále na paměti, že riziko přenosu nákazy stále existuje. Naše pečovatelky budou stále používat ochranné pomůcky při poskytování pečovatelské služby a o totéž prosím i naše klienty“, říká Rulfová a nabádá obyvatele, kteří přijdou s pečovatelkami do kontaktu, aby nosili roušky a řádně o ně pečovali. Vedoucí Pečovatelské služby také žádá, aby je každý z příbuzných a přátel klientů uvědomil o každé skutečnosti, která může být pro pečovatele důležitá.

Dům s pečovatelskou službou zřídilo město a také ho částečně financuje. *„Na financování této služby se ze strany města nic nemění,“* říká starosta Karel Naxera (TOP 09).

Dům s pečovatelskou službou nabízí rozsáhlou škálu pomoci, detaily najdete na jeho webových stránkách.

Pokračování na str. 3

inzerce

ROZHOVOR MĚSÍCE ČERVNA

Petr Fornouz: Pětina žáků na vzdálenou výuku vůbec nereaguje

S ředitelem základní školy o letošním vysvědčení, o tom, že není alternativní člověk a proč si nechal narůst vousy.

Kolik dětí z prvního stupnězačalo chodit do školy?

Ministerstvo do systému vnáší zmatek

K dobrovolné omezené výuce se přihlásilo 223 žáků, což je 45 procent. Na odpolední blok do družiny, tedy na hlídání 31 dětí. Vzhledem k podmínkám je hlídá pět pedagogických pracovníků.

Deváťáci mohou chodit do školy od půlky května, na co se výuka zaměřuje?

Především na přijímací zkoušky, které jsou 8. a 9. června. Soustředíme se na bloky matematiky a českého jazyka. Letos to mají hodně těžké. Místo původních dvou termínů přijímacích řízení zůstal jeden termín, tedy jen jeden pokus. Navíc si mohou podat přihlášku na jednu školu, kde nemají možnost odvolání, když se nedostanou, a následně čekají, zda na druhé bude dostatečná kapacita. Mají to horší než maturanti.

Jak je to u druhého stupně, kde vláda náhle umožnila otevřít školu pro všechny od 8. června. Co uděláte?

Pokračování na str. 2

inzerce

Pětina žáků na vzdálenou...

Pokračování ze str. 1

Ministerstvo kouzel opět nezklamalo (myšleno Ministerstvo školství), neboť ani v pověstných Bradavicích by to snad nevykouzlili lépe. Po každotýdenních proklamacích, že 2. stupeň již nenastoupí, tak tři týdny před koncem školního roku se podařilo vyčarovat ještě nesmyslnější pokyny a podmínky pro školy. Opravil bych, škola od 8. června není pro všechny, není každodenní, není to klasická škola. V rámci možností budeme připraveni.

Je to dobře nebo špatně?

Podle mého názoru je to špatně, už i systém rozdělení do skupin na prvním stupni je špatně.

Nebude to fungovat?

Fungovat bude, ale je to organizačně velmi náročné. Zajišťujeme pouze hlídací službu, to si můžeme říct na rovinu. Vzhledem k tomu, že od 25. května jsou uvolněné akce do 300 lidí, tak by děti do školy mohly jít bez omezení. Paradoxem je, že mohou chodit na kroužky, ale do školy povinně nikoli.

Mohou rodiče ještě změnit rozhodnutí a poslat děti na první stupeň?

Ne. Rozhodnout se museli do 18. května, abychom stihli vytvořit patnáctičlenné skupiny a zajistit, že se žáci nebudou stýkat.

Jaké máte instrukce z ministerstva školství?

Všechno se dozvíme dříve z médií, což je smutné. Z ministerstva se k nám informace dostávají s výrazným zpožděním. Mají v tom chaos.

Jakým způsobem jsou chráněni učitelé a děti na prvních stupních?

Učitelky jsme vybavili ochrannými štíty a doporučili roušky. Děti mají roušky, když opouští třídu, třeba jen na toaletu. Ve třídách máme desinfekce, desinfekční mýdla, hygienické pomůcky a připravili jsme taková opatření, aby se děti nepotkaly ani na toaletě. Zaměstnanci mají jasné pokyny, jak a co desinfikovat.

Jaké bude vysvědčení?

Většinu rodičů zajímá, jaké budou mít děti známky.

Ministerstvo k tomu vydalo manuál, ovšem jako obvykle stylem „vlk se nažral a koza zůstala celá". Pokyn má široký rozptyl, takže záleží hlavně na ředitelích. Vycházíme ze tři oblastí – z hodnocení z výuky do 11. března, další je odevzdávání úkolů, které děti vypracovávají z domova a u žáků prvního stupně, kteří chodí do školy, bereme v potaz současné hodnocení. V žádném případě nechceme přistoupit k tomu, aby ti, které chodí do školy, na tom byli hůř, než ti, co jsou doma. To ovšem neznamená, že ten, kdo měl v pololetí například dvojku a nezúčastňoval se distanční výuky, bude mít teď také dvojku.

Nebylo by vhodné hodnotit jiným způsobem?

Přemýšleli jsme nad slovním hodnocením, ale upustili jsme od toho. Je bezpředmětné hodnotit slovně něco, co se dá kvantifikačně ohodnotit známkou. Nehledě na to, že při počtu téměř tisíc žáků a množství předmětů, by vysvědčení obsahovalo třeba čtyři až pět listů.

Neplánujete známkování změnit ani v budoucnu?

Ne. Když prvňák dostane jedničku, tak ví, že dostal jedničku. Když mu slovním hodnocením popíšeme, že umí dobře číst a on si to ani neumí pořádně přečíst, tak mu to nic neřekne. To by pak bylo vysvědčení pro rodiče, nikoli pro děti. Forma známkování působí na žáky motivačně, protože když dostanou jedničku, tak snadno vyvodí, že se jim to povedlo. Slovní hodnocení by bylo zavádějící. Když dostane dítě dvojku – je mu jasné, že by se měl zlepšit. Taktéž u pětky, která se však dětem v první třídě nedává a v žádném případě ne na vysvědčení. Žáci prvních tříd, kteří mají špatný přístup k vyučování, dostávají nanejvýš trojky, aby je to nedemotivovalo.

Může se stát, že letos někdo propadne?

Může se to stát na druhém stupni. Na prvním to nehrozí. Propadnout lze v případě, když zohledníme špatnou práci z minulého pololetí a hodnocení z doby před 11. březnem. Když žák odevzdá jeden domácí úkol za měsíc, to mu ke zlepšení předešlých výsledků nepomůže. V případě propadnutí dojde ke komisionálnímu přezkoušení. K dnešnímu dni evidujeme zhruba 20 procent žáků, kteří se k distanční formě výuky nepřihlásili.

Pětina žáků během epidemie vůbec nereagovala na žádné úkoly?

Přesně tak. Dvacet procent žáků nesplnilo při vzdálené výuce jediný úkol.

Tušíte proč?

To procento se snížilo v průběhu května, kdy ministerstvo zveřejnilo, že se domácí práce budou hodnotit. Ve většině případu se nezapojují žáci, kteří mají negativní přístup ke vzdělávání i za normální situace.

Vaříme jen pro žáky

Jakým způsobem probíhá distanční výuka u žáků druhého stupně?

Nestanovili jsme striktně, že musí probíhat přímá on-line výuka. Hlavně kvůli tomu, že všichni nemají vhodné koncové zařízení. Komunikace se žáky probíhá především skrze aplikaci Bakalář, kam učitelé zadávají úkoly a děti tam mají prostor k odpovědím a otázkám. Také se vyučuje on-line přes sociální sítě.

Stanovili jste množství úkolů, abyste žáky nezahltili?

Prvních čtrnáct dnů dostávaly děti úkol z každého předmětu. Když jsme ale zjistili, že škola bude uzavřená mnohem déle, přeorientovali jsme se na to, aby děti dostávaly úkoly především z hlavních předmětů jako je matematika, český jazyka a angličtina. U hudební, výtvarné, pracovní a tělesné výchovy budeme brát zřetel na předchozí hodnocení, protože tyto předměty nejsou v systému zmiňovány. Z chování budou mít letos všichni za výbornou *(smích)*.

Naučili jste se něco pro případ, kdyby se tato situace opakovala na podzim?

Určitě. Připravujeme efektivnější systém, především rozšíření a zpřístupnění on-line výuky. Musíme si uvědomit, že jsme základní škola a musíme brát ohled i na ty, kteří na tom nejsou finančně dobře, ne každý má počítač a tablet. Mezi žáky je určité procento těch, kteří se této formy výuky nebudou schopni zúčastnit nikdy.

Probíhají nějaké školní kroužky?

Ne. Škola bude uzavřena i přes prázdniny, včetně hřiště.

Plánujete vařit v jídelně? V některých školách se vařilo celou dobu.

Nevařili jsme, nebyl důvod. Teď jsme dotazníkem zjistili, že zájemců je dost, takže od 25. května vaříme. Žáci se stravují po skupinách a ve stanoveném čase. Pro nikoho mimo školu nevaříme.

Přeštická škola je jednou z největších v Plzeňském kraji. Je to tak?

Ano. To je tím, že je tady jenom jedna škola. Dříve tu byly dvě a jsme spádová oblast.

Je to dobře?

Pro nás určitě, protože máme víc peněz, moderní vybavení a vysokou úspěšnost při přijímacích řízeních na střední školy. Mimo jiné se také pyšníme skvělými krajskými i v porovnání s celorepublikovými výsledky žáků na olympiádách. Výrazný zájem o naši školu zvyšuje množství nabízených mimoškolních aktivit a dostatečná dopravní obslužnost. Jedinou nevýhodou je vzhledem k počtu žáků jistá anonymita.

Alternativa raději ne

Když máte největší školu v kraji, přemýšleli jste nad zavedením nějakého způsobu alternativní výuky alespoň v jedné třídě v ročníku?

Nepřemýšleli, protože školy, které nabízejí alternativní přístup, tu jsou v okolí do pár kilometrů. Kdybychom to zavedli na prvním stupni, museli bychom potom takovou výuku postavit dále i na druhém stupni. V případě vysokého zájmu bychom museli provádět výběrová řízení. My tu nabízíme možnost anglického jazyka už do první třídy s tím, že děti získají hodnocení, které se počítá i na středních školách. O dalších alternativách nepřemýšlíme, nejsem přítel alternativního vzdělávání.

Dřív tu bylo gymnázium, proč to krachlo?

Šestileté gymnázium jsem prosadil, když jsem byl na radnici a nebylo to snadné. Čtyři roky chodili žáci na gymnázium v Přešticích a poslední dva roky v Plzni. Po volbách (po roce 2010) to ale nové vedení nechtělo platit. Když v ročníku chybělo několik žáků do normativu, rozdíl muselo doplácet město a stálo to zhruba půl milionu korun ročně. Radnice to každoročně prezentovala jako problém.

Dokončení na str. 6

Petr Fornouz (52): ředitel Základní školy Josefa Hlávky. Pochází z Přeštic, po ukončení gymnázia vystudoval učitelství pro 1. stupeň na Pedagogické fakultě Západočeské univerzity v Plzni, jako učitel začínal v Kozojedech, dva roky učil v Chlumčanech a v Přešticích od roku 1993 do roku 2002. Je dlouholetým zastupitelem města Přeštice za ODS, v letech 2002 až 2006 byl místostarostou a 2006 až 2010 starostou. Další tři roky pracoval jako manažer zakázek ve stavební firmě, v roce 2013 vyhrál konkurz na ředitele Základní školy. Má dvě dospělé dcery, je rozvedený, se současnou partnerkou Mirkou vychovává syna. Mezi jeho koníčky patří lyžování a vodní sporty. Žije v Přešticích.

Seznámení občanů

s činností městské policie za měsíc DUBEN 2020

Tel. 725 726 549

Porušení Mimořádného opatření MZ ČR provozovateli prodejen a restaurací v Přešticích

V měsících březnu a dubnu 2020 z důvodu nerespektování Mimořádného opatření MZ ČR (k ochraně obyvatelstva a prevenci nebezpečí vzniku a rozšíření onemocnění COVID-19 způsobené novým koronavirem SARS-CoV-2) týkajícího se zákazu maloobchodního prodeje a zákazu přítomnosti veřejnosti v provozovnách stravovacích služeb došlo ze strany MP a pracovníků živnostenského odboru MěÚ k opakovaným kontrolám restaurací a provozoven v Přešticích. Porušení opatření byla oznámena k projednání na Krajskou hygienickou stanici Plzeň, jednalo se o prodejnu železářství v ul. Rybova a restauraci v ul. Průmyslová.

Jízda neosvětleného cyklisty po pozemní komunikaci v ul. Slunečná pod vlivem alkoholu

Dne 9. 4. 2020 po 20. hod. při hlídkové činnosti spatřili strážníci za snížené viditelnosti v ul. Slunečná v Přešticích neosvětleného cyklistu, který přijížděl od ul. Palackého. Po jeho zastavení byl z dechu cyklisty cítit alkohol. Provedenou dechovou zkouškou byly naměřeny hodnoty přes 1 promile alkoholu v dechu. Jednapadesátiletému muži z Přeštic byla policisty zakázána další jízda, a přestupky v dopravě, za které mu hrozí pokuta až 20 000 Kč, oznámeny k vyřešení na správní orgán.

Jízda řidiče motorového vozidla v ulici Nepomucká pod vlivem alkoholu

Dne 18. 4. 2020 po 01.00 hod. při hlídkové činnosti v Přešticích v ul. Nepomucká spatřili strážníci přijíždět vozidlo zn. toyota od Nepomuka, jehož řidič s ním bezdůvodně vjížděl do protisměru. Po zastavení vozidla byl šestačtyřicetiletý řidič z Chlumčan dotazován, zda před nebo během jízdy požil alkoholické nápoje, tento se k požití alkoholu doznal. Na místo byla přivolána hlídka Policie ČR, které byla jízda řidiče po požití alkoholu předána k dalšímu opatření. Provedenou dechovou zkouškou byly naměřeny hodnoty kolem jedné promile alkoholu v dechu.

Pes pokousal strážníka při výkonu služby ve Skočicích

Dne 29. 4. 2020 před 16.00 hod. přijala hlídka oznámení, že ve Skočicích na dětském hřišti se pohybuje podnapilý polonahý muž. Po příjezdu na místo se zde muž již nenacházel. Hlídka provedla kontrolu v blízkém okolí. U rybníka zjistila muže a ženu se psem. Hlídka se rozhodla přiblížit k oběma a zeptat se jich, zda neviděli podnapilého muže, odpovídajícího popisu. Když se strážníci nacházeli přibližně 20 metrů od muže a ženy, pes začal štěkat, rozeběhl se k hlídce, a jednoho ze strážníků kousl do nohy. Poté pes odběhl zpět k ženě a ta si jej připnula na vodítko. Pes byl naštěstí řádně očkován na vzteklinu. Žena, která v danou chvíli neměla psa pod dohledem, byla oznámena pro spáchání přestupku proti občanskému soužití na správní orgán k projednání.

UPOZORNĚNÍ PRO MAJITELE PSŮ!!!

Naprosto náhodný je přestupek ublížení na zdraví z nedbalosti, tedy nikoliv schválně, ovšem s určitou mírou zavinění. Typické je pokousání psem, kterého majitel nemá na vodítku nebo ho neopatří košíkem apod. Tyto skutky se bohužel množí. Psů chováme čím dál více a v oblibě jsou velká či bojová plemena. Ne všichni však své miláčky zvládají. Podezřelou se stává osoba, která v dané chvíli měla mít psa pod dohledem. Pejskaři, pozor, jste pachatelem, přestože kousne pes a ne Vy. Za čin svého psa totiž zodpovídáte a také platíte...

Střípky měsíce dubna 2020

- 4. 4. po 18. hod. oznámen ležící muž na polní cestě za fotbalovým hřištěm v Přešticích. Jednalo se o pětačtyřicetiletého muže bydlícího na ubytovně v Horní Lukavici. Jelikož byl podnapilý muž schopen samostatné chůze, nebyl zraněn, neprocházel pátráním, odešel po vyřešení přestupku proti veřejnému pořádku na ubytovnu.
- 14. 4. v odpoledních hodinách byla požádána hlídka o pomoc mužem z Chlumu u Třeboně, který se nemohl celý den dovolat své matce, která bydlí v ul. Rybova v Přešticích. Na uvedené adrese žena nalezena v pořádku, měla vybitý telefon. Syn zpětně vyrozuměn.
- 17. 4. po 11.00 hod. oznámena seniorem krádež jízdního kola, které si opřel o budovu v ulici Mlýnská. Pomocí kamerového systému zjištěno, že kolo odcizeno nebylo, ale tento si jej odtlačil do ul. Rybova, zde jej nechal ve stojanu, ale již na to zapomněl a hledal jej zpět v ul. Mlýnská. Důležité je, že se nestalo nic horšího, mýliti se je lidské. Téhož dne po 14. hod. oznámena ztráta peněženky s doklady a fin. hotovostí, kterou si muž odložil na střechu vozidla a odjel z parkoviště Masarykova nám. Vytěžením kamerového systému zjištěno, že peněženka z vozidla spadla v ul. Nepomucká, kde ji sebral projíždějící řidič a následně ji odevzdal na služebnu Policie ČR. Děkujeme tímto za oznamovatele nálezci.
- 19. 4. po 14.00 hod. telefonicky sdělila oznamovatelka strážníkům, že se jí vylila na přechodu pro chodce na Masarykově nám. asfaltová barva, kterou se jí nepodařilo všechnu odstranit, ptala se, jak má dále postupovat. Skvrna byla strážníky zasypána sorbentem.
- 27. 4. před 16.00 hod. výjezd na oznámení, že v prostoru dětského hřiště ve Skočicích vysedávají opakovaně muži a močí na hřiště i jeho okolí.

Pokračování na str. 3

SPOLEČENSKÁ KRONIKA

2. polovina dubna a 1. polovina května

BLAHOPŘÁNÍ k 80. narozeninám

80. narozeniny oslavili

paní
Václavka PĚCHOUČKOVÁ (Skočice)

paní
Květuše HŘEBCOVÁ

pan
Stanislav MUKNŠNÁBL

paní
Anna BERNKLAUOVÁ

BLAHOPŘÁNÍ k 85. narozeninám

85. narozeniny oslavili

pan **Jan MRÁZ**

paní **Marie KŘENOVÁ**

paní
Jana STREJCOVÁ

paní
Marie FROUZOVÁ

BLAHOPŘÁNÍ k 90. narozeninám

90. narozeniny oslavily

paní
Julie OLŠBAUROVÁ

paní
Jaroslava ŠMUCLEROVÁ

BLAHOPŘÁNÍ k 91. narozeninám

91. narozeniny oslavila

paní
Marie SKÁLOVÁ (Žerovice)

BLAHOPŘÁNÍ k 92. narozeninám

92. narozeniny oslavil

pan
František JANOUŠEK

Vážení jubilanti, blahopřejeme Vám a přejeme Vám do dalších let pevné zdraví a další dlouhá léta života v úctě a pochopení všech, kteří jsou Vám blízcí. Děkujeme Vám za všechno, co jste vykonali. Věřte, úcta k člověku není a nemůže být přežitkem. Vážíme si starší generace svých spoluobčanů.

matrika MěÚ Přeštice

Pečovatelský dům se vrací...

Pokračování ze str. 1

Velké díky

Martina Rulfová by chtěla poděkovat všem, kteří se svými dary podíleli na zajištění ochranných pomůcek pro zaměstnance, a také velice děkuje všem svým kolegyním pečovatelkám za jejich práci. *„Uvědomuji si, že právě v těchto chvílích je ještě více důležitá než kdy dříve. Jste skvělé a vážím si toho, co děláte!“*

Martina Rulfová, DiS.
Ľubomír Smatana

inzerce

AUTOŠKOLA
Karel Kydlíček
Přeštice, Husova 438
provádí kurzy
pro žadatele o získání řidičského oprávnění skupin
B – osobní automobil
BE, B-96 – přívěs za osobní automobil
T – traktor
Nabízíme příjemné prostředí a zkušené lektory.
Úřední den: středa 14.00-17.00 hodin
Mobil: 725 844 448, 606 856 854 – denně
www.autoskolakydlicek.cz

ÚMRTÍ (duben)

Zdeněk ČESÁK	(1948)
Josef DVOŘÁK	(1938)
František JANSKÝ	(1936) – Skočice
Josef STARÝ	(1942)
Václav GABRIEL	(1941)
Anna BEŠTOVÁ	(1928) – Skočice

Pozůstalým projevujeme upřímnou soustrast.
matrika MěÚ Přeštice

VZPOMÍNKA

Čas běží, ale vzpomínky na blízké, kteří již nejsou mezi námi, zůstávají.

Dne 18. března tomu bylo 9 let, co nás opustila moje maminka, paní

Anna Andrlíková.

Dne 27. května uplynulo již 18 let od úmrtí mého tatínka, pana

Ludvíka Andrlíka

a 8. července to budou dva roky, co není mezi námi moje sestra, paní

Anna Urbánková.

Prosím ty, kteří je znali, o tichou vzpomínku.

Pavla Nohavcová

VZPOMÍNKA NA SLÁVU SÜSSE STARŠÍHO

Měl jsem doma dlouhou řádku let zápisky a poznámky ze všech svých letních dětských táborů... Manětín, Nečtiny, Jeseníky, Mlázovy a mnohé další. Zápisky už nemám. Škoda. Měl jsem jednoho velkého staršího kamaráda a už ho také nemám. Obrovská škoda. Je spojen s mými nejkrásnějšími klukovskými lety, kdy touha po dobrodružství mne plně ovládala a četba „foglarovek“ vše ještě umocňovala. A takoví jsme v oddíle Vlků byli všichni. Celé jaro jsme se poctivě připravovali na letní výjezdní tábor a těšili se, co zase náš vedoucí a kamarád vymyslí. Všemožné soutěže, velké noční hry. Jedna akce byla veliká. Zachraňovali jsme údajně zraněného parašutistu, který v noci ležel v nedalekém lese a blikal na nás z dálky červenou baterkou. Z klacků a svetrů jsme museli za svitu baterky udělat přenosné lůžko a potichu noční krajinou putovat za červenou tečkou. To pro nás kluky ve školním věku mělo nádech krajní odvahy spojené s odpovídající dávkou nebezpečí. Náš vedoucí nám takový svět vytvářel a dobu pionýra zabalil do přívětivého hávu.

Dětská léta mi skončila a já odešel za studiemi. Do Přeštic jsem se vrátil jako táta od dvou dětí a začal svého velkého kamaráda Slávu Süsse staršího zase potkávat. Tak tomu bylo po dlouhých 28 let. Vždy jsme spolu probrali vše „nutné“ a pokaždé se smíchem se rozcházeli. Teď už to tak nebude. Sláva, jak jsem ho 50 let oslovoval, byl výborný kamarád a člověk, který měl celý život dětskou duši plnou zodpovědnosti a lásky pro ostatní. Neměl rád smutek, miloval smích. Tak si ho pamatuji a pamatovat budu. Měl jsem Slávu Süsse staršího rád. Vzdávám tímto čest jeho památce a jistě kolem mne všichni, kteří si ho podobně pamatují. Za to každému z celého srdce děkuji.

Ing. Milan Havlíček

Přijímací talentové zkoušky do ZUŠ Přeštice

Vážení rodiče,

přijímací talentové zkoušky do ZUŠ Přeštice budou v letošním roce probíhat takto:

OBOR HUDEBNę:
8.-12. června 2020
(dopoledne i odpoledne)

OBOR VÝTVARNÝ:
8.-11. června 2020
od 9.00 hod. do 12.00 hod.

Pokud někomu tento termín nevyhovuje, je možné přinést vyučující výtvarného oboru práci, kterou dělalo Vaše dítě doma (malba, kresba, keramika apod.).

OBOR TANEČNÍ:
8.-11. června 2020
(dopoledne i odpoledne)

VZHLEDEM K SOUČASNÉ SITUACI JE DŮLEŽITÉ, abyste si den a čas Vaší návštěvy telefonicky domluvili na tel. č. 603 185 957. Dále je nutné s sebou přinést vyplněné a podepsané **ČESTNÉ PROHLÁŠENÍ,** které je ke stažení na webu školy: **www.zusprestice.cz** nebo je k vyzvednutí v kanceláři školy – **Poděbradova 1027, Přeštice.** Bez řádně vyplněného prohlášení nebude Vašim dětem umožněn vstup do budovy. S čestným prohlášením, prosím, doneste i vyplněnou a podepsanou přihlášku do ZUŠ, kterou též najdete na webových stránkách školy (online systém iZUŠ).

Veškeré další dotazy Vám zodpoví ředitel školy Bc. Miroslav Vacek na tel. čísle 603 185 957.

Seznámení občanů...

Dokončení ze str. 2

Na místě zjištěna čtveřice mužů, kteří zde popíjeli alkoholické nápoje, tito z místa vykázáni a řešeni v příkazním řízení. Následně byl u hlavní silnice zjištěn muž, který porušil Mimořádné opatření MZ ČR, které zakazuje pohyb a pobyt na všech místech mimo bydliště bez ochranných prostředků dýchacích cest (nos, ústa). Tento na výzvy strážníků, aby si zakryl dýchací cesty, nereagoval, odmítl prokázat svoji totožnost, proto byl předveden na Policii ČR. Po zjištění totožnosti byl tento propuštěn a přestupky proti veřejnému pořádku a zákonu o ochraně veřejného zdraví oznámeny k projednání na správní orgán.

- 29. 4. před 22.00 hod. společný výjezd s hlídkou Policie ČR do ul. Hlávkova, kde docházelo k protiprávnímu jednání – narušení veřejného pořádku třech podnapilých osob, věc si na místě převzala hlídka policie.
- 30. 4. po 17.00 hod. oznámeno, že v ul. V Háječku je na střeše bývalé vodárny mládež, a hodila na ni plastovou láhev. Na místě zjištěno pět mladistvých, kteří po sobě odklidili odpadky, z místa vykázáni a věc řešena pro přestupek proti veřejnému pořádku.

V dubnu provedeno zajištění veřejného pořádku a bezpečnosti silničního provozu:

1) asistence hlídce PČR při dopravní nehodě v křižovatce ul. Palackého a Tř. 1. máje
2) v blízkosti světelné křižovatky v ul. Rybova zjištěn nepojízdný kamion blokující silniční provoz – usměrňování dopravy do jeho odtahu
3) porucha dodávkového automobilu na Tř. 1. máje – usměrňování dopravy
4) nález dřevěného hranolu na silnici I/27 za obcí Přeštice ohrožující bezpečnost provozu – hranol odstraněn
5) v rámci vyhlášení mimořádného stavu z důvodu rozšíření onemocnění COVID-19: provedeno kontrol provozoven: 28, dohled nad dodržováním nařízení města na MěÚ: 21, provedeno výjezdů na oznámení občanů: 6, provedeno kontrol dodržování omezení vyplývajících z krizových opatření fyzickými osobami (nošení roušek atd.): 64, bylo zjištěno přestupců: 69, provedeno doručení roušek z MěÚ seniorům – 52

- pomocí kamerového systému zajištěny pro Policii ČR/ /správní orgán důkazní prostředky následujících činů:

1) ztráta mobilního telefonu v Městském parku
2) ul. Hlávkova – vloupání do bývalého areálu ZD
3) Masarykovo nám. – krádež zboží v drogerii
4) ul. V Háječku – ztráta peněženky s finanční hotovostí

- provedeny výjezdy na 4 volně pobíhající psy: 2x Městský park, 2x Masarykovo nám. – majitelé řešeni pro porušení obecně závazné vyhlášky města a dle zákona na ochranu zvířat proti týrání
- na území města nalezeno:

ul. Polní: koloběžka a ul. 5. května: jízdní kolo – předáno na MěÚ – ztráty a nálezy, ul. Mlýnská: klíč v zámku vozidla peugeot a mobilní telefon na Masarykově nám. – předány majitelům

Bc. Pavel Hošťálek
vedoucí strážník

inzerce

Středisko volného času Slunečnice Přeštice informuje

Slunečnice po dvouměsíční odmlce opět ožila☺. V pondělí 11. května 2020 jsme, v omezeném režimu, řádně prodezinfikováni, s rouškami pěkně za oušky a s hygienickými předpisy na paměti, opět otevřeli kroužky. Podařilo se nám rozjet 50 % kroužků z naší nabídky s 51% účastí. Všem dětem a lektorům, kteří se znovu vrátili do Slunečnice, děkujeme. Dětem a lektorům, kteří museli zůstat doma, ať z důvodu, že sami patří do skupiny osob s vyšším rizikem, anebo s „rizikovou“ osobou žijí, bychom chtěli vzkázat, že nás mrzí, že se nemohou účastnit kroužků spolu s námi, ale věříme, že se zase uvidíme. Buď v létě na některém z příměstských táborů, které chystáme, anebo v příštím školním roce na kroužcích nebo akcích.

V pátek 12. června 2020 bude ukončena činnost všech našich zájmových kroužků. Ale my s Hankou budeme pracovat dál. Doladíme tábory, naplánujeme rozvrh kroužků na nový školní rok, také o zvířátka se postaráme☺.

Nově nás, kromě již tradičních zdrojů informací (https://slunecniceprestice.cz/, FCB stránka Středisko volného času Slunečnice Přeštice, p. o., vývěska před Slunečnicí v Rebcově ul.), můžete sledovat také na Instagramu SVC_Slunecnice_Prestice.

Pro informace o letních příměstských táborech (červenec a srpen 2020) a kroužcích nabízených ve školním roce 2020/2021 sledujte, prosím, naše webové stránky, vývěsku, FCB stránku.

Rádi vám také, v pracovních dnech, zodpovíme dotazy týkající se letních příměstských táborů, kroužků na školní rok 2020/2021, případně plánovaných akcí, a to na e-mailu: **info@slunecniceprestice.cz** či na pevné telefonní lince: **379 304 910,** anebo můžete psát či volat (opět prosím v pracovní době☺ na e-mail: **reditelka@slunecniceprestice.cz** či mobilní telefon: **773 624 214.**

Mgr. Jana Prokešová
ředitelka SVČ Slunečnice

Chovatelé.

Kuchaři.

Letečtí modeláři.

Anonymní příspěvky do Přeštických novin nelze otisknout!

KINO – ČERVEN

• 5. 6., 14. 6. a 19. 6. 2020 od 17.00 hodin
LEDOVÁ SEZONA: ZTRACENÝ POKLAD
Animovaný / Dobrodružný / Komedie / Rodinný
USA / Indie / Jižní Korea / Čína, 2019, 90 min.
Lední medvěd a polární lumíci v exotické džungli? Proč ne, když to situace vyžaduje! A dovolená to rozhodně nebude. Lední medvěd Norm se vydává z pohodlí domova kolem světa na velké a zábavné dobrodružství. Po svém boku má nezničitelné chlupaté kámoše lumíky a společně se pokusí vrátit starobylý ztracený poklad tam, kam patří. Měli by zabránit katastrofě, ale sami přitom obrátí džungli vzhůru nohama.

• 5. 6. 2020 od 19.00 hodin
PROBLÉMISSKY
Komedie / Drama / Historický
Velká Británie / Francie, 2020, 106 min.
V roce 1970 se v Londýně konala soutěž Miss World. Ta byla ve své době nejsledovanější televizní show světa s více než 100 miliony diváků. Moderoval ji legendární britský komik Bob Hope (Greg Kinnear). Miss World 1970 ale rozhodně neprobíhala hladce a ze soutěže se stala doslova divoká jízda. Rozhodnutí organizátorů povolit účast dvěma ženám z Jihoafrické republiky vzbudilo kontroverzi a napětí již před začátkem.

• 7. 6. 2020 od 17.00 hodin
DOLITTLE
Komedie / Rodinný / Dobrodružný / Fantasy
USA, 2020, 102 min.
Doktor Dolittle byl tak výjimečný, že ho jmenovali osobním lékařem anglické královny Viktorie. Jenže to bývávalo. Před pár lety ovdověl a od té doby samotaří v ústraní, za zdmi svého kdysi velkolepého sídla, obklopený smečkou zvířecích přátel, s nimiž si rozumí lépe než s lidmi. Jenže pak mu vpadne do života jeden drzý kluk, jenž si vzal do hlavy, že bude jeho učedníkem, a zároveň ho povolají ke královně, kterou sklátila smrtelně nebezpečná choroba.

• 7. 6. 2020 od 19.00 hodin
MALÁ LEŽ
Komedie / Drama
USA / Čína, 2019, 100 min.
Něžná komedie podle skutečné lži vypráví příběh Newyorčanky Billi a její svérázné čínské babičky Nai Nai. Rodina se rozhodne zatajit babičce pravdu o jejím zdravotním stavu. Jak to ale udělat, aby Nai Nai nebylo podezřelé, že jí z ničeho nic chtějí v Číně navštívit příbuzní z celého světa? Vystrojí se svatba! Co na tom, že mladý synovec svoji „snoubenku“ sotva zná.

• 12. 6. 2020 od 17.00 hodin
FRČÍME
Animovaný / Komedie / Rodinný / Fantasy
USA, 2020, 103 min.
Snímek Frčíme nás zavede do světa fantazie, ve kterém se představí dva elfští teenageři, kteří se vydají na pozoruhodnou výpravu, aby zjistili, zda ve světě zůstalo aspoň kousek toho magického.

• 12. 6. 2020 od 19.00 hodin
LOV
Akční / Thriller / Horor / Komedie
USA, 2020, 90 min.
Dvanáct lidí se probouzí na mýtině uprostřed lesa. Navzájem se neznají, neví, kde jsou, ani jak se tam dostali. Netuší, že byli vybráni pro velmi specifický účel… stali se lovnou zvěří. Kdo a proč je loví? Než si stačí odpovědět, padnou někteří z nich mrtví k zemi. Ti, kteří první salvu ustáli, už tuší, že jim opravdu jde o život, a že ti, co po nich střílejí, nepřestanou, dokud je všechny nezabijí.

• 14. 6. a 19. 6. 2020 od 19.00 hodin
BOURÁK
Komedie
Česko, 2020, 110 min.
Komedie Ondřeje Trojana s Ivanem Trojanem v roli Bouráka, věčného frajera, kterému teče do baráku i do života a rodina už ho má plný zuby. Ale i srdce. Příběh se odehrává ve Šlukdorfu, imaginárním městě na severu Čech, kde po revoluci zavřeli všechny fabriky a místo nich se vyrojily nonstop herny, kasina a šlapky.

• 21. 6. a 26. 6. 2020 od 17.00 hodin
LASSIE SE VRACÍ
Dobrodružný / Rodinný
Německo, 2020, 100 min.
Dvanáctiletý chlapec Flo a jeho dlouhosrstá kolie Lassie jsou známá dvojka po celém okolí. Nerozluční a neoddělitelní kamarádi se nebojí žádné společné lumpárny a užívají si idylického života na venkově. Pak ale Floriánův táta přijde o práci a rodina se musí přestěhovat do malého bytu, kam mají psi přísný zákaz. Všichni jsou zdrcení, ale život umí být i takový. Verdikt je neúprosný, Lassie musí z domu pryč.

• 21. 6. 2020 od 19.00 hodin
KALIFORNSKÝ SEN
Drama / Hudební / Romantický
USA, 2020
Maggie (Dakota Johnson) se touží stát úspěšnou hudební producentkou. Jako osobní asistentka popové ikony Grace Davisové (Tracee Ellis Ross) by teoreticky měla mít tu nejlepší průpravu, jenže prakticky to takhle jednoduše nefunguje. Maggie je v Traciině životě ten nejposlednější poskok, který donáší kafe a oblečení z čistírny a čtyřiadvacet hodin denně je připravený plnit i ty nejbláznivější nápady své šéfové.

• 26. 6. a 28. 6. 2020 od 19.00 hodin
3BOBULE
Komedie
Česko, 2020, 101 min.
Po mnoha sklizních... Honza (Kryštof Hádek) a Klára (Tereza Ramba) se stali rodiči dvojčat a majiteli vinařství. Všední starosti je však odcizily a momentálně žijí odděleně. Toto je příběh renesance jejich lásky v překrásné krajině jižní Moravy. Pro Kláru s Honzou nastává rozhodující čas vinařského roku – vinobraní.

Oddíl turistů TJ PŘEŠTICE

Kam na výlet
PROGRAM NA MĚSÍC
ČERVEN
2020

6. 6. SO: MARTINSKÁ STĚNA DOBŘANY
TRASA: Tyršův most – přehrada – Valcha – Lhota – Martinská stěna – Dobřany
(16 km)

13. 6. SO: NEPOMUK – LIŠKOV
TRASA: Nepomuk – Dvorec – Vrčeň – u sv. Vojtěcha – Štědrý – Liškov – Kladrubce – Životice
(16 km)

20. 6. SO: MOKROSUKY – HORY MATKY BOŽÍ
TRASA: Mokrosuky – Hory Matky Boží – Pozorka – Břetětice – Hory Matky Boží – Kolinec
(15 km)

27. 6. SO: PŇOVANY – STŘÍBRO
TRASA: Pňovany žel. st. – železniční most – Butovský vodopád – Butov tábor – kolem štoly Marie – Stříbro nám. – Stříbro ČD
(13 km)

Seminář Rady pro OSVČ

Covid-19, aktuální rady pro OSVČ. Nevíte, jaké máte nároky a jak získáte kompenzační bonus? Kdo má jaký nárok, co je předmětem kompenzačního bonusu, odpuštění minimální zálohy na zdravotní a sociální pojištění na šest měsíců, státní záruka na úvěr, mimořádná okamžitá pomoc, vykázání ztrát za rok 2020 a další aktuální informace a konkrétní rady se dozvíte na semináři Rady pro OSVČ, který se koná 10. června od 9.00 hod. v konferenčním sále KKC Přeštice. Tématem provede Ing. Štěpánka Fenclová, vedoucí oddělení daní z příjmu fyzických osob pro Plzeňský kraj. Vstup ZDARMA, kapacita omezena, registrace NUTNÁ předem: **informacnicentrum@prestice-mesto.cz,** telefonní číslo 379 304 901 nebo přímo v IC Přeštice. Projekt je finančně podporován z Operačního programu Zaměstnanost v rámci Evropského sociálního fondu.

Eliška Komorousová
koordinátorka projektu

SLEDUJTE
www.kzprestice.cz
www.facebook.com/kzprestice

Zbyly pouze výstavy

Pandemie a s tím spojená nařízení a zákazy zcela změnily životní běh. *„Smolně se do toho zamotaly třeba i oslavy 75. výročí konce II. světové války,“* ohlíží se zpět Drahomíra Valentová. *„Dům historie společně s KKC měl připravenu řadu akcí, výstavy, přednášky, velkou celoměstskou hru pro děti s poznáváním místní historie připravilo Středisko volného času Slunečnice. A nebylo nic, ani konvoj nemohl přijet.“*

Zůstaly jen věci, které bylo možno organizovat bez hromadného shromáždění lidí. Ve výlohách Informačního centra byla improvizovaná výstavka fotografií ze dnů konce války s podrobnými popiskami. Také v Přeštických novinách byla dvoustrana s fotografickou historií osvobození města. *„A díky situaci nám vlastně zbyl čas, tak jsme znovu prošli archivy a všechny fotografie podrobně katalogizovali,“* doplňuje Michal Tejček. *„A objevili jsme další, některé možná otiskneme a budeme hledat pamětníky.“*

V prostorách starého hřbitova, podél hlavní cesty, současně připravil Dům historie již čtvrtou venkovní výstavu. *„Když jsme připravovali knihu o Panně Marii Přeštické, tak jsme vycházeli z původní latinské kroniky,“* přibližuje další výstavu opět Drahomíra Valentová. Autorem kroniky „Puteus aquarum viventium“ (Studnice živé vody) je benediktinský mnich a přeštický kronikář Mikuláš Sexstetter (v Přešticích působil v letech 1717-1772), je psána v latině a zaměřena na historii zázračného obrazu a poutního místa. Jako doprovod je na pět desítek drobných básní. Překlad udělal Michal Tejček. *„Jsou psány starou latinskou formou, tzv. ´časomírou´, kdy délka slabik vytváří rytmické schéma,“* shrnuje verše překladatel. *„Ale prosadila se úplně jiná výrazově rýmovaná poezie, tato rychle zanikla.“*

Tyto verše je možno dojít si přečíst ještě po zbytek roku, doplněny jsou různými vyobrazeními Panny Marie Přeštické z archivu Domu historie.

(šat)

Jednotlivé panely při hlavní cestě starého hřbitova vybízejí k zastavení a zamyšlení o jednom z těch, kteří svou prací neodmyslitelně k Přešticím patří.

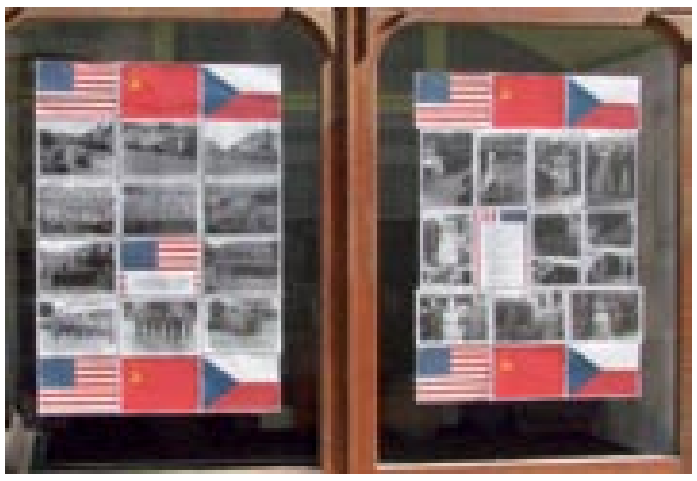

Fotky ve výkladních skříních Infocentra dokumentují prvé dny svobodných Přeštic v roce čtyřicet pět.

Roušky

Moje rouška chrání tebe,
tvoje rouška chrání mě,
dnes roušky už uvidíme
na soše i na stromě.
V Přešticích se jimi chrání
na vršku i prasátka,
koronavir přeci není
pro nikoho pohádka!
Na Hradčanech u cedule
zajíci na pozoru se mají,
u vstupu jdou příkladem,
všem, kdo sem zavítají.
Sv. Pavel z návrší
na Lukavici shlíží,
v roušce všechno sleduje,
každého, kdo se blíží.
S rouškami to
všechno zvládnem,
bude přec nám zase hej,
proto nos je přepečlivě
a na nic si nezoufej!

Mgr. Eva Horová

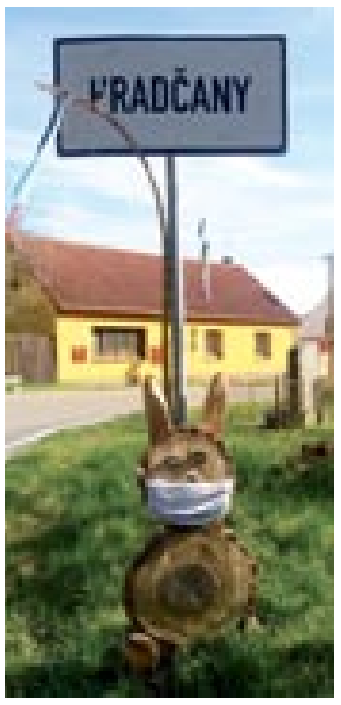

Pozvánka do přírodních zahrad

Víte, co je to přírodní zahrada?

Mohlo by se zdát, že se jedná o nějakou neudržovanou ošklivou džungli, ale opak je pravdou. Přírodní zahrada je rájem pro člověka, zvěř i rostliny a udržuje svět kolem nás v rovnováze.

Aby zahrada mohla být považována za přírodní, musí člověk dodržovat několik zásad, a z toho tři jsou nezbytné. Je zakázáno používání pesticidů, umělých hnojiv a rašeliny. Pesticidy škodí užitečným organismům, umělá hnojiva znečišťují zdroje pitné vody a rašelina je neobnovitelným zdrojem a její těžba narušuje přírodu.

Přírodní zahrada by měla být zkombinována ze všech možných částí – okrasné a užitkové, planých keřů, divokých porostů, mokřadů, skalek... Symbióza všech těchto částí, i když by se mohla zdát nemožná, dodává celku na výjimečnosti.

Zahrada, která tyto body splňuje, si může zažádat o certifikaci. Jak na první pohled poznat certifikovanou přírodní zahradu?

Třeba o tom ani nevíte, ale nějakou už jste možná viděli. Rozpoznat se dá velice snadno. Certifikovaná zahrada má někde, většinou na plotě, plaketu s ježkem a nápisem Přírodní zahrada.

Pokud se chcete dozvědět další podrobnosti, přijďte se podívat v neděli 7. června do přírodních zahrad Zelený dům v Příchovicích (komentované prohlídky budou v 10.00, 12.00, 14.00 a 16.00 hodin) a U Kaiserů v Týništi (která bude otevřena od 12.00 do 18.00 hodin). Tento program bude probíhat v rámci akce Víkend otevřených zahrad, která se bude konat 6. a 7. června, kdy můžete navštívit řadu zahrad, přírodních i tradičních. Podrobnější informace můžete najít na stránkách https://www.vikendotevrenychzahrad.cz

Liběna Doležalová

Chovatelé poštovních holubů

Doplňuji velice zdařilý text Ladislava Potůčka (otištěný v květnových PN). Je třeba připomenout si úspěšného holubáře a chovatele Václava Kvíderu (1901-1984) z Krasavec, který se pravidelně zúčastňoval soutěží s poštovními holuby. Poštovní holuby odvezli v koších do různých destinací, okroužkovali je a vypustili. Čekali, který holub se jako první vrátí na místo, ze kterého byl odvezen. Ve 20. a 30. letech 20. století se pořádalo mnoho soutěží, kterých se otec Václava Kvídery (*1935) pravidelně zúčastňoval. Dne 27. července 1935 jeho holub vyhrál. Uletěl 700 km ze slovenského Berehova do Přeštic. Pan Kvídera byl za to odměněn stříbrnou medailí, kterou má jeho syn dodnes schovanou (viz foto).

Mgr. Eva Horová

Na fotkách je Václav Kvídera st., holubář.
(Archiv Václava Kvídery ml.)

Dalším výborným holubářem a chovatelem z Přešticka byl Jaroslav Michal. Narodil se 12. dubna 1947 v Lišicích č. p. 49 a žil zde celý život. Byl velmi manuálně zručný. Dokázal vše spravit, každému snadno pomoci. Na popud svého strýce Václava Michala (1921-1993), rodáka z Lišic č. p. 49, začal v 80. letech 20. století chovat poštovní holuby. Dávno předtím byl však dobrým chovatelem drůbeže a králíků, členem základní organizace chovatelů v Dolní Lukavici. Jeho strýc byl od roku 1938 organizovaným členem spolku. Když se přiženil do Přeštic, v chovu poštovních holubů pokračoval v místě nového bydliště. Jaroslav Michal choval různá plemena. Například Janssen, Dellbar, Van Riel, Desmet Mathys a mnohá další. Chovatelství pro něj bylo obrovským koníčkem a životním naplněním. Závodil takzvaným totálním vdovstvím (s holubem i holubicí). Když odešel do důchodu, měl více času se této zálibě věnovat. Dosahoval vynikajících výsledků, umisťoval se na předních místech pošumavského závodního sdružení s prvními cenami v jednotlivých závodech. Zasloužil se o vybudování nástavby kamionu a vleku na závody poštovních holubů v pošumavském sdružení. Dne 31. srpna 2016 z Lišic navždy odešel jeden z nejlepších chovatelů na Přešticku. Po jeho smrti zbylo asi 400 holubů.

Mgr. Eva Horová

Ladislav Potůček předává cenu Jaroslavu Michalovi.

inzerce

Základní škola Josefa Hlávky Přeštice
přijme **vyučující/ho tělesné výchovy**
na II. stupeň základní školy na plný úvazek.
Nástup od 24. 8. 2020.
Bližší informace u ředitele školy,
tel. č. 778 405 978, e-mail: fornouz@zsprestice.cz

Pětina žáků na vzdálenou výuku...

Dokončení ze str. 2

Rodiče ztráceli trpělivost, začali dávat děti rovnou do Plzně a gymnázium pomalu zanikalo.

Šlo by gymnázium znovu otevřít?

To je nerealizovatelné hlavně kvůli nárůstu konkurence dalších středních škol. Plzeňský kraj by to nechtěl platit.

Kolik dětí z Přeštic se dostane na střední školu?

Vloni se ze 113 devaťáků dostalo 87 žáků na maturitní obory, což je zhruba 80 procent.

Mají deváté třídy smysl? Dřív také nebyly a nic se nestalo.

Podle mě ano. Za prvé množství učiva je velmi obsáhlé a za druhé jsou děti čím dál méně samostatné a rok navíc jim prospěje k sociálnímu a mentálnímu vyzrání.

Máme se obávat důsledků dopadu epidemie na vzdělávání?

Myslím, že obavy nejsou odůvodněné a že ztrátu, kdy nebyly děti ve škole, doženeme. Část učiva se přesune do dalšího ročníku, dojde i k určité redukci učiva. Pro všechny rodiče může být přínosné, že poznali své děti i z jiné stránky, protože s nimi trávili dlouhodobě více času.

Jaké máte plány na prázdniny?

Prozatím to vypadá, že zůstanu v Česku. Uvidíme, jak se situace vyvine.

Všiml jsem si, že jste si nechal narůst vousy. Co se stalo?

Nebylo potřeba zakázat všechno a nesouhlasím ani s postupem při uvolňování. Je to taková moje malá forma protestu.

Lubomír Smatana
reportér Českého rozhlasu
(neprošlo korekturou)

ANKETA 10P – 10 problémů našeho města

Anketa 10P vychází z aktualizovaných problémů vybraných účastníky Veřejného fóra Zdravého města Přeštice a MA 21 dne 10. března 2020.
Cílem Veřejného fóra ZMP a MA 21, stejně jako této navazující ankety, je dát občanům města Přeštice prostor k tomu, aby vyjádřili svůj názor na problémy, které vnímají jako nejpalčivější, a které je třeba přednostně řešit:

Označte prosím křížkem (☒) 2 problémy, které považujete za nejdůležitější a které by dle Vašeho názoru měly být přednostně řešeny:

Výstavba prodejny LIDL	
Revitalizace Parku Kosmonautů	
Výstavba pobytového zařízení pro seniory	
Výstavba vodovodu do místních částí Žerovice a Skočice	
Výstavba nové víceúčelové haly	
Rekonstrukce hlavní budovy SVČ Slunečnice	
Zpomalení dopravy v ul. Slunečná a ul. Luční	
Rozšíření kapacity parkovacích míst v Přešticích	
Zachování detašovaných pracovišť státní správy (FÚ, ÚP)	
Rekonstrukce Domu s pečovatelskou službou v Přešticích	
Jiný problém:	

Vyplněné dotazníky bude možno odevzdat od 1. května do 30. června 2020. Váš hlas bude hrát roli v rámci aktualizace Komunitního plánu zdraví, strategického a projektového plánování a rozpočtového výhledu města Přeštice.

Evropská unie
Evropský sociální fond
Operační program Zaměstnanost

ZDRAVÉ MĚSTO PŘEŠTICE

Zdravá města, obce, regiony České republiky

místní Agenda 21

inzerce

inzerce

inzerce

Listování dějinami PŘEŠTIC

Dvacet let Domu historie Přešticka

Nikdy bych si nepomyslela, za jak nepříznivých okolností budu psát tyto řádky. Ale vzpomínka na událost, která, jak doufám, již patří k „rodinnému stříbru“ Přeštic, bude veskrze optimistická.

Trocha čísel a faktů na začátek

Dům historie Přešticka (dále jen DHP) byl vybudován v nejstarší části města zhruba po patnácti měsících stavebních a instalačních prací nákladem přes 10 mil. Kč. K slavnostnímu otevření a vysvěcení došlo 8. června 2000 v 9.48 hodin (což byl nejpříznivější čas, určený astrologem). Sbírka je charakterizována jako regionální, historická. Až na výjimky časově zachycuje období od konce 18. století do 1. poloviny 20. století. Její jádro tvoří dva velké soubory předmětů – řemeslné a obchodní památky. Protože většina exponátů pochází z doby první republiky, je tato častým a vděčným tématem výstav. Majitelem sbírky je město Přeštice. Sběrnou oblast tvoří přibližně hranice Mikroregionu Přešticka, tj. okruh do 15 km. Muzeum disponuje dvěma stálými expozicemi a dvěma výstavními sály, z nichž jeden slouží jako příležitostná galerie.

V únoru 2001 byl DHP oficiálně přijat do Asociace muzeí a galerií ČR, téhož roku byla jeho sbírka zapsána do Centrální evidence sbírek MK ČR. DHP vznikl a osm let pracoval v rámci příspěvkové organizace Kulturního zařízení Přeštice, poté se od roku 2009 stal organizační složkou města. V roce 2018 se stal členem Sítě zemědělských muzeí.

K 1. lednu 2020 eviduje Dům historie Přešticka přes 7500 sbírkových předmětů, má na svém kontě 166 tematických výstav a navštívilo ho celkem 126 700 návštěvníků.

Komu a za co vděčíme:

• Za prosazení a realizaci myšlenky vzkříšení místní muzejní tradice především

Slavnostní otevření Domu historie Přešticka 8. června 2000. Starosta Vladimír Benda. Foto Josef Kubát

prvnímu polistopadovému vedení Přeštic v čele se starostou Vladimírem Bendou, které se snažilo obnovit všechny atributy, odpovídající významu bývalého okresního města. Přispěl i úspěch komorní výstavy „Stará řemesla a živnosti na Přešticku“, uspořádané Kulturním zařízením v rámci oslav 770 let Přeštic v roce 1996.

• Každému z našich dárců, bez jejichž rodinných památek by DHP nikdy nevytvořil tak kvalitní sbírku. Její uspořádání nebylo jednoduché. Kromě odborného výběru věcí do výchozích expozic, který provedl Mgr. Jiří Koranda, se na jejich základním ošetření a zprovoznění podíleli majitelé zlatých českých rukou – pánové Vladimír Vítek, Ondřej Květoň a Zdeněk Peprný.

• Za znalosti místních reálií, s nimiž nezištně přispěchali pánové Ing. Jiří Běl, Jan Mrkvička a Jaroslav Brunát. Jako první stáli u zrodu početného štábu našich dobrovolných a spolehlivých spolupracovníků.

• Za vzácné pochopení a pomoc Římskokatolické farnosti Přeštice, zastoupené vikářem P. ThLic. Karlem Plavcem.

• Za cenné zkušenosti předané našimi milými muzejními kolegy, paní Eigler a panem Weilederem, ze spřáteleného Nittenau. Díky nim jsme zhlédli i cca 30 německých muzeí.

• Za dovybavování interiérů (klimatizace, digitální technika), odstraňování technických závad (dodatečná izolace základů), zajišťování technického zázemí (depozitářů) atd., které umožňují DHP stále držet krok s dobou, patří uznání jak všem minulým, tak i současnému zastupitelstvu města Přeštic.

Prezentace, propagace, ocenění

Zásadní osvětovou roli v procesu znovuzřízení muzea v Přešticích sehrály ve vztahu k veřejnosti právě Přeštické noviny. V lednu 1998 v nich odstartoval seriál „Přeštická muzea“, který mapoval tři předešlé nezdařené pokusy o zřízení muzea (1895, 1932, 1967). *(Podle nedávného zjištění byly dokonce čtyři, vezmeme-li v potaz Školní muzeum Josefa Bohuslava Rebce z let 1869–1884).* V lednu 1999 již PN oslovily občany s tím, že „muzeum čeká na dary“, a předestřely první koncepci toho, nač se ve sběru hmotných i nehmotných památek soustředit. Doba ještě přála zveřejňování jmenovitých poděkování, a jak známo, dobré příklady táhnou. Do konce roku bylo zaevidováno prvních 250 dárců. Úvodník červnového vydání PN roku 2000 začínal citátem: *„Může přijít den, kdy všechno naše zlato nepostačí k tomu, abychom vytvořili obraz zmizelých časů,“* a končil konstatováním, že se při otevření DHP *„stáváme svědky události, která se jednou provždy zapíše do světlých stránek historie města, jako tomu bývá vždy, když se podaří vytvořit něco, co přesahuje horizont současnosti.“* Kromě Přeštických novin a výročních zpráv (původně ročenek) se nová kulturní instituce začala pravidelně představovat v regionálním i celostátním tisku, rozhlase, televizi (především ZAK a Toulavá kamera, ale i Hledání ztraceného času), a přes samostatný web se časem dostala i na Facebook. Díky zpětné vazbě tímto způsobem stále navazuje nové, velmi zajímavé a užitečné kontakty a získává nové příznivce. Není zanedbávána ani drobná ediční činnost (vydávání katalogů z výstav, pohlednic, vystřihovánek, komiksů apod.).

Hned v roce 2003 byl DHP oceněn diplomem v I. ročníku celostátní akce „Pojďte s námi do muzea“ (předcházela vzniku soutěže Gloria musealis) vyhlášené Českou centrálou cestovního ruchu/ /agentury Czech Tourism, za přínos pro rozvoj cestovního ruchu. Od roku 2016 je DHP vlastníkem certifikátu, který dokládá plnění standardu Českého systému kvality služeb. Oceněními, kterých si pracovníci DHP ale váží nejvíce, jsou spokojenost návštěvníků, vyjadřovaná zápisy v návštěvní knize, a dobrá pověst, která jej provází.

Čím jsme jedineční

Muzeum bylo vybudováno doslova z ničeho, díky zájmu občanů o svoji minulost, o zachování paměti města. Byli jsme jedni z prvních, kteří si dovolili většinu exponátů umístit přímo volně do prostoru. Dnes běžná věc, ale před těmi dvaceti lety byla muzea převážně jen o vitrínách. Kromě originálního kupeckého krámu máme jednu z největších sbírek starých vánočních ozdob. Naše sbírka pohlednic Přeštic a nejbližšího okolí prozatím čítá 1500 ks, vše postupně stále doplňujeme a kompletujeme. Každý sbírkový předmět je detailně zpracováván, tj. popsán, vyfotografován a provází ho i jeho příběh, spojený s dárcem nebo místem původu. Právě jména a osudy majitelů zbavují věci anonymity a zpestřují výklad průvodkyň. Záhy po zahájení činnosti se objevil společný jmenovatel většiny výstav – snaha po tom, vnést do nich vnitřní dramaturgii, vystavět každou, pokud to jde, jako příběh, který by působil na všechny smysly návštěvníků a vtáhl je do děje. Nejen proto bylo nemálo námětů našich výstav převzato ostatními muzei. O zkušenosti s budováním přeštického muzea pak projevila zájem další města, namátkou jmenujme Uhříněves, Holýšov, Nýrsko či Žlutice. A Tříkrálová setkání posledních let slouží k rekapitulaci a poděkování těm, kteří se podíleli na uplynulém výstavním roce.

Zleva: Zakladatelka a první vedoucí DHP Věra Kokošková, současná vedoucí Drahomíra Valentová a dokumentátorka Radka Süssová v roce 2007. Foto Josef Louda

Muzeum nesmí ustrnout

Během dvou desítek let musel DHP ve své činnosti logicky reagovat na řadu změn v muzejní praxi i společenské poptávce. Zachovány zůstaly osvědčené velikonoční a adventní akce předvádění lidových rukodělných technik, nově se účastníkům nabízí možnost na místě si je vyzkoušet. Tematický plán výstav přihlíží k sezónním výkyvům v návštěvnosti. Např. na období prázdnin jsou připravovány hlavně rodinné výstavy, pokud možno s malou hernou pro děti. Doprovázejí je pracovní listy ve formě kvízů, které nutí k podrobnějšímu vnímání expozice. Zvýšila se četnost odborných přednášek, vztahujících se buď k probíhajícím výstavám, nebo k významnému výročí. Své ovoce nese i spolupráce se zájmovými spolky a koordinace akcí s ostatními organizacemi města (např. Den pro rodinu). Od roku 2009 patří do pracovní náplně zaměstnanců DHP provázení výprav v přeštickém chrámu. Před třemi roky byla založena tradice výstav pod širým nebem na hřbitově. A konečně obsazením volné pozice erudovaným historikem začal DHP ve smyslu muzejního zákona plnit badatelské a publikační poslání instituce.

Mimořádnosti jubilejního roku

Při přípravách oslav našich dvaceti let, které měly být velkým poděkováním všem dárcům a spolupracovníkům, nemohl nikdo tušit, že vše bude úplně jinak. Že muzeum bude z důvodu vyšší moci poprvé uzavřeno a že plánovaná Muzejní noc bude zrušena. Přesto věříme, že po zbytek roku dokážeme naplňovat motto Dvacet let setkávání generací, vztahující se k tomuto výročí. Setkávání v místech, kde se prolíná přítomnost s minulostí. Mám přitom na mysli nejen návštěvníky všech věkových skupin, ale i ty, po nichž uchováváme materiální či duchovní památky. Dokud známe jejich jména a osudy, stále žijí. Snahou je letos představit v expozicích to nejlepší, co jsme za svoji existenci shromáždili, popřípadě co návštěvníci ještě neviděli.

Přála bych si, aby současnému kolektivu DHP láska k jejich práci a nasazení, mnohdy nad rámec běžných pracovních povinností, ještě dlouho vydržely. Ale ani to by samo o sobě nestačilo, pokud by přestal cítit odezvu ze strany veřejnosti. Jedině díky tomu může Dům historie Přešticka vybočit z řady, a možná zabránit stejnému osudu, jaký postihl jeho předchůdce.

Věra Kokošková

Původní dům č. p. 24 v Třebízského ulici před přestavbou. 70. léta 20. století. Archiv DHP

Na terase Domu historie, 2014. Foto Josef Kubát

BRKO – nádoby na bioodpad aneb Není popelnice jako popelnice

Mnoho obcí a měst má zavedený odvozový systém sběru bioodpadů (jinak známý také jako door to door systém) nebo o něm přemýšlí. Přestože pod označením „hnědá popelnice" lze pořídit hned několik výrobků vypadajících na první pohled podobně, technologicky se zásadně liší. Při špatném výběru nádoby dochází k častým stížnostem. Například že odpad v letních měsících páchne a je natolik lepkavý, že ho nelze z nádoby vysypat a podobně.

Na sběr bioodpadu je totiž určený tzv. kompostejner. Jedná se typově o klasickou odpadovou nádobu s horním výsypem a navíc jsou boční stěny perforovány, čímž dochází k neustálému provzdušňování bioodpadu. Výhodou je také spodní rošt na kondenzát, který přirozeně vzniká při rozkladu organické hmoty. Díky provzdušnění dochází k rozkladným procesům biomasy, která nezapáchá. Rošt na kondenzát pak zlepšuje strukturu odpadu a rovněž napomáhá provzdušnění. Při použití klasické nádoby na směsný komunální odpad, která není nijak upravována a liší se pouze barvou, naopak dojde k rychlé spotřebě kyslíku a následným anaerobním degradačním procesům, které se vyznačují mimo jiné vznikem páchnoucích látek. Díky chybějícímu roštu se navíc spodní vrstvy odpadu budou nořit do kondenzátu, což ještě více podpoří anaerobní rozklad a negativně ovlivní strukturu odpadu.

Pořizovací náklady na tyto nádoby nejsou zanedbatelné. Standardní nádoba o objemu 240 litrů stojí cca 850 Kč bez DPH, zatímco kompostejner o stejné kubatuře stojí v průměru 1200 Kč bez DPH. Rozdíl v pořízení tedy činí více než 40 %. Město Přeštice však uspělo se žádostí o dotaci na nákup více než tisíce kusů těchto nádob. Proto bude občanům poskytovat tyto nádoby zdarma.

Třídění odpadů

Tříděním odpadu se rozumí sběr jednotlivých druhů odpadu odděleně od ostatních, aby mohly být recyklovány a následně znovu využity. Třídění odpadu je považováno za společenskou odpovědnost a je projevem šetrného chování k životnímu prostředí.

Nejsnadnější způsob, jak začít třídit odpad, začíná už v našich domácnostech, kdy průměrná česká domácnost produkuje nejčastěji papír, plasty, sklo, plech a bio domácí odpad.

V Přešticích se setkáváme nejčastěji s kontejnery na papír, plasty a sklo, jedná se konkrétně o 38 sběrných hnízd. Na třech místech jsou i sběrné kontejnery na elektroniku a kontejnery na textil. Jelikož se několikrát do roka setkáváme s poškozením nádob na elektroniku, ráda bych apelovala na občany, kteří budou svědky poškozování těchto kontejnerů, aby ihned tento prohřešek hlásili příslušnému orgánu. Oprava těchto nádob je skutečně nákladná.

Mezi další odpad, který mají občané možnost třídit, patří plechovky a kovové nádoby. Ty patří společně s plasty a tetrapackovými obaly do žlutých kontejnerů na plasty. Na pěti místech v Přešticích byly rozmístěny také nádoby na potravinové oleje. Do této popelnice o velikosti 240 litrů s otvorem na víku patří zbytky rostlinného oleje, použitý olej na smažení či ztužené jedlé tuky, a to v uzavřených PET láhvích. Do těchto nádob nepatří prázdné plastové láhve, plechovky od barev, laků a obaly obsahující zbytky nebezpečných látek nebo obaly těmito látkami znečištěné - například motorový olej.

Svozy separovaného odpadu jsou uskutečňovány každé úterý a pátek, takže pokud se Váš odpad rozměrově nevejde do nádob k tomu určených, využijte sběrného dvora, který je pro takové odpady předurčen. Toto se týká zejména papírového a plastového odpadu. Kolem sběrných hnízd narůstá nepořádek, nejvíce je pozorovatelný na místech, která jsou dostupná autem, například sběrné hnízdo u Čermáků, V Háječku u vodárny či na Rajčůru. Žádáme občany o udržování pořádku kolem sběrných hnízd, a to i z důvodu možného přemnožení hlodavců.

Systém sběru a třídění odpadu může být v každé obci odlišný. Proto je důležité pozorně sledovat symboly na jednotlivých kontejnerech nebo se informovat na městském úřadu. Pro upřesnění, kam jaký odpad patří, je přiložen obrázkový manuál.

BcA. Jana Karásková
finanční odbor, místní poplatky

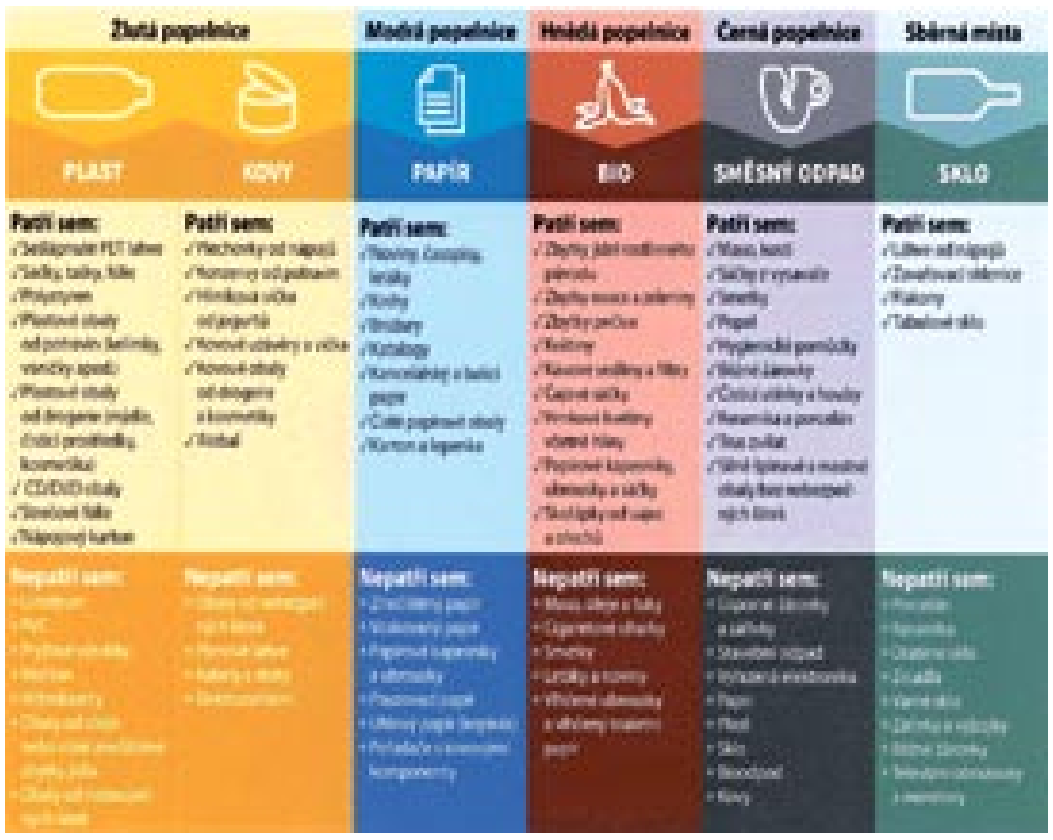

Proč město potřebuje vážit odpad

Nedávno jsme již psali o tom, proč obce a města potřebují zvýšit současnou míru separace odpadů. Odpady, které můžeme vytřídit do barevných kontejnerů, se tím nestanou součástí směsného komunálního odpadu. Pokud obce a města nedosáhnou příslušné míry separace, dojde ke zvýšení poplatku za skládkování ze současných 500 Kč až na 1850 Kč za 1 tunu. Za nesplnění míry separace mohou obce a města navíc dostat pokutu ve výši až 500 tis. Kč. Tomu chce město Přeštice zabránit a ušetřené prostředky investovat do jiných projektů.

Vedení města chce vytvořit podmínky pro splnění míry separace, ale udělat všechno i pro to, aby občané platili za svoz a likvidaci odpadů co nejméně. Jak na to? Město potřebuje mít své odpady pod kontrolou, a to i biologicky rozložitelný odpad. Ten je nejtěžší složkou komunálního odpadu. Čím větší míry separace (třídění) se nám podaří docílit, tím příznivější to bude pro městský rozpočet i peněženky občanů a firem. Cena likvidace směsného (netříděného) odpadu je téměř dvojnásobná oproti likvidaci odpadu biologicky rozložitelného. Ten je dále zpracováván a v rámci zachování přírodních zdrojů a životního prostředí navracen ve formě kompostu zpět do přírody. Město Přeštice tento postup s velkým biologickým přínosem jednoznačně podporuje.

Jak se bude zjišťovat, kolik biologického odpadu se ve městě vyprodukuje? Zajistí to vážní systém na svozových automobilech, který bude zaveden dle nové smlouvy s odpadovou společností, která byla uzavřena již na tento rok. Obsahem této smlouvy jsou tyto parametry:

- svozová firma (SF) zakoupí licenci na vážní systém a nainstaluje na svozové auto speciální váhy, které umožní odpad zvážit v každé jednotlivé nádobě.
- SF očipuje každou nádobu na komunální, separovaný a biologický odpad nejen z důvodu přesné evidence množství odpadu, ale i pro přehled počtu jednotlivých výsypů.
- SF bude při každém svozu automaticky načítat čipy identifikující konkrétní svozové místo a získaná data budou importována do nezávislého externího systému. Celá služba odstranění odpadů je tak naprosto průhledná.
- SF bude pravidelně předávat městu přehled výstupních dat, aby je mohlo statisticky vyhodnocovat, navrhovat další zlepšení efektivity i ekonomiky a mít tak svoje odpady pod kontrolou.

Pro získání nádoby na biologicky rozložitelný komunální odpad kontaktujte městský úřad. Možné je to osobně na adrese Husova 465, Přeštice v kanceláři č. 111, telefonicky na č. 379 304 504, 379 304 508 nebo e-mailem: **karaskova@prestice-mesto.cz, novakova@prestice-mesto.cz**

BcA. Jana Karásková
finanční odbor, místní poplatky

SLEDUJTE
www.kzprestice.cz
www.facebook.com/kzprestice

Máme nový Ekokoutek

Právě v době koronavirové pandemie se u nás v MŠ Gagarinova mohly realizovat naše dávné plány na vytvoření environmentálního koutku na školní zahradě s názvem KUTIŠTĚ. Cílem je vést děti k poznávání přírodních materiálů, k objevování, experimentování. Učí se pozorovat, porovnávat a péči o životní prostředí.

Ke stávajícímu hmyzímu hotelu přibylo další přírodní herní prostředí pro děti. Smyslový relaxační chodník a hliniště – kutiště, dále pak rozšířená bylinková zahrádka o další druhy bylinek. Vše je vytvořeno z přírodních materiálů, které nasbíraly či zajistily paní učitelky, technické věci obstarali pan Konopík a pan Tichota.

Smyslový chodník je prvek, na kterém si děti i dospělí mohou vyzkoušet a procvičit hmat chodidlem či rukou. Ve výplních se střídají různé přírodní povrchy – šišky, mech, kaštany, dřevěné kulatiny, oblázky... Aby smyslový vjem byl co nejsilnější, mohou děti chodit i se zavázanýma očima za doprovodu učitelky. Vedle smyslového chodníčku je vybudováno hliniště – kutiště. Zatímco pískoviště je dnes téměř standardním vybavením každé školní zahrady, bláto z dětských her téměř vymizelo. Nejvíc zábavy si děti užijí s blátivou kuchyní, potřebují jen formičky, klacíky nebo nasbírané květy či lístky. Z bláta upečou dorty či jiné dobroty, které ozdobí ulitami, šiškami, kamínky. Bláto nepředstavuje žádné nebezpečí a je téměř umělecký materiál.

Hliniště – kutiště je herním prvkem, kdy dětem poskytneme možnost pracovat s fantazií a tzv. kutit si z hlíny. Dále pak bude plnit funkci vzdělávací, výchovnou a nenásilnou a zábavnou formou povede děti k vytvoření vztahu k přírodě. Vzhledem k současné situaci budou naše děti trávit více času na školní zahradě a tak mohou využít i nový Ekokoutek k vlastním hrám. Vše vzniklo společnými silami učitelek, asistentek a školníka.

Dílo se podařilo a věříme, že si děti nové „kutiště“ náležitě užijí.

Kolektiv učitelek
MŠ Gagarinova Přeštice

Územní studie sídelní zeleně Přeštice

Veřejné projednání – 4. června 2020 od 17.00 hodin

Město Přeštice nechalo zpracovat Územní studii sídelní zeleně. Cílem pořízení a zpracování studie je vytvoření odborného koncepčního dokumentu, který se zabývá sídelní zelení jako uceleným systémem včetně jeho vztahů v rámci struktury území města a využití daných ploch. Bude sloužit jako podklad pro plánování a renovaci veřejných prostranství tak, aby tato co nejlépe vyhovovala svému účelu a přispívala k atmosféře města jako celku. Studie obsahuje vizualizace možných budoucích úprav jednotlivých ploch, tyto mají pak sloužit spíše jako náměty k inspiraci. Cílem totiž není navrhnout podobu konkrétních míst, ale navrhnout a v budoucnu vytvořit ve městě funkční síť kvalitních prostranství, která propojují mezi sebou nejen jednotlivé části města, ale také jejich obyvatele.

Aby nám neunikl žádný relevantní kus zeleně a mohli jsme se nechat inspirovat také podněty uživatelů města, oslovujeme občany, kteří se chtějí do procesu tvorby zapojit. Návrh studie najdete na https://www.prestice-mesto.cz/mestsky-urad/struktura-uradu/odbory-a-oddeleni/odbor-vystavby-a-up/uzemne-planovaci-podklady/#zelen

Zajímají nás Vaše podněty a připomínky. V rámci Mobilního rozhlasu běží anketa, kde můžete jednoduchou formou vyjádřit svůj názor. Pozornost respondentů by se měla upírat spíše k celkové koncepci nežli k jednotlivým obrázkům s návrhy řešení, jak je naznačeno v úvodu.

Město Přeštice se rozhodlo svolat veřejné projednání k této problematice, které se uskuteční ve čtvrtek 4. června 2020 od 17.00 hodin ve velkém sále KKC v Přešticích. Studii představí její autor, RNDr. Milan Svoboda a jeho tým. Budou zde odborně zodpovězeny vaše dotazy a budeme samozřejmě také rádi i za vaše podněty a připomínky.

Za váš zájem předem děkujeme!

město Přeštice

SLOUPEK STAROSTY

Pokračování ze str. 1

Vím, jak moc se probíhající koronavirová krize promítá do podnikání v mnoha oborech. Přesto však nám mnoho firem nabídlo svoji pomoc. Dodaly městu často i zdarma chybějící respirátory, ochranné štíty a rukavice. Děkuji společnostem Milkservis, Silmet, GoodPRO, ČisTech, LTZ Libštát, ale též vietnamské komunitě, která poskytla zdarma roušky a opravila několik šicích strojů ze ZŠ Josefa Hlávky, které to potřebovaly. Moc si pomoci vážíme.

Úplně vyhráno však není. I nadále je třeba být v pohotovosti a rizika nebrat na lehkou váhu. Všichni jistě víte, jak se v některých situacích máte chovat. V místech s větším množstvím lidí či v budovách buďte stále ohleduplní. Jste-li však venku sami nebo se svoji rodinou, roušky sejměte do polohy připraveno a užívejte si jarního povětří a přírody. Naše plíce to zcela jistě ocení. Přestože nás občas straší s podzimní vlnou viru, jsem optimistou a věřím, že bude-li nějaká, zase ji zvládneme ve zdraví. A možná již i za pomoci státu, který snad vše potřebné v dostatečné míře zajistí. Můžeme se na to však spolehnout? Přece jen bude lepší, když tuto pomoc nebudeme potřebovat. Stát samotný prý nyní od nás potřebuje pomoci. Díky svému hospodaření si nevytvořil žádnou rezervu, ze které by mohl sanovat současné potíže. A tak se rozhodl o část chybějících prostředků připravit obce, města a kraje. Přestože předpokládaný vývoj ekonomiky přinese drastické snížení příjmů veřejných rozpočtů uvedených samospráv, stát je ještě zatíží srážkou na úhradu tzv. kompenzačního bonusu pro OSVČ. OSVČ pomoc samozřejmě potřebují. Má ji však poskytnout stát. V případě Přeštic odhadujeme, že se tak epidemie projeví snížením příjmů o více než 25 mil. Kč. Taková částka se v hospodaření města citelně projeví. Zřejmě nadlouho nebudeme moci pokračovat v přípravách výstavby krytého bazénu nebo domu pro seniory. Stěží budeme opravovat v takovém rozsahu místní komunikace, zlepšovat veřejné osvětlení, zvelebovat zeleň a podobně.

Doposud jsem se s vámi v příspěvcích vždy loučil pozitivním pozdravem. Přestože jsme nějak přestáli rizika zdravotní, ta ekonomická na nás dopadnou i vinou státu zásadním způsobem. Město bohužel nečekají dobré časy, vážení přátelé.

Mgr. Karel Naxera
starosta
(neprošlo korekturou)

inzerce

ČSOB Pojišťovna, a. s.
Hlávkova 11, 334 01 Přeštice
HLEDÁ OBCHODNÍHO PORADCE/PORADKYNI
Volná pracovní doba.
Možnost NADSTANDARDNÍHO PŘÍJMU.
Bližší informace na mobilu 721 864 520.
Těšíme se na Vás!

EKOŠROT spol. s r. o.
Houškova 4
326 00 Plzeň
IČ: 25221299
DIČ: CZ25221299
Vážení zákazníci,
zveme vás do výkupny železného šrotu a barevných kovů do areálu staré cihelny
PŘEŠTICE
Při větším množství zajistíme odvoz vlastními auty, možná kontejnerizace, likvidace technologií.
• zpětný odběr elektrozařízení • výkup kotlů + potvrzení (kotlíkové dotace)
Tel. 777 645 134, 776 324 488, 377 970 241
Provozní doba: Po-Pá 7.00-15.30 hod., So 9.00-12.00 hod.
Vykupujeme autobaterie a papír

inzerce

Stavební bytové družstvo Plzeň-jih se sídlem v Přešticích
PŘIJME
MZDOVOU ÚČETNÍ
Jako zástup za mateřskou dovolenou.
Nástup možný ihned.
Inf. na tel.: 377 981 253 nebo mob.: 602 185 775.

inzerce

ŘÁDKOVÁ INZERCE

- **Trénink paměti.** Snadné učení. ☎ 774 949 724
- **Matematika** pro inteligentní trojkaře a čtyřkaře. www.matemagika.cz
- **ANGLIČTINA** Individ. i skupinov. výuka. ☎ 724 015 347 www.anglickyjazyk.net
- **Koupím starý nábytek,** obrazy, hodiny a jiné staré věci z pozůstalosti, i poškozené. ☎ 603 907 027.
- **Pronajmu byt 1+1** od 1. 7. 2020 v Plzni na Lochotíně. Informace na ☎ 723 643 498.

Co najdeme v Zelené Hoře 2/2020

Úvodní článek je věnován novému objevu Mgr. Michala Tejčka, který identifikoval kamenické značky v interiéru přeštického barokního chrámu. Cesta k tomu vedla přes jednu z nejstarších vedut – tzv. Arnoldovu rytinu – která vznikla podle nepříliš kvalitní předlohy, signované autorem, Adamem Fridrichem Aignerem (1746-1783). Však to také nebyl malíř, nýbrž sochař a kameník, jenž už za sebou měl řadu význačných zakázek v Praze (např. pro chrám sv. Víta), než začal pracovat pro kladrubské benediktiny. A díky tomu se ocitl v r. 1775 v Přešticích, kde v dokončované novostavbě poutního chrámu provedl ve vysoké umělecké kvalitě prakticky všechna díla z různobarevného mramoru.

Sedmdesátého pátého výročí osvobození se týkají hned dva příspěvky. V prvním je podle výpovědí členů rodiny připomenut osud jednoho z mnoha příslušníků protinacistického odboje na Plzeňsku, který zaplatil cenu nejvyšší. Jde o škodováka Karla Vlka, rodáka z Nebílovského Borku. Zatčen byl krátce po náletu na Dobřany v r. 1943 a poté odsouzen k smrti. Druhá vzpomínka je o hodně optimističtější. V ní se pamětník z Dolní Lukavice vrací na konec druhé světové války a popisuje pobyt americké armády ve vsi.

Žebravý řád trinitářů vznikl ve 12. století ve Francii. Jeho původním cílem bylo vykupování zajatců od Maurů. V Čechách působily až v 18. stol. jen dva trinitářské kláštery – mimo Prahu také ve Štěnovicích. S jeho pouze třicetiletou existencí seznamuje čtenáře regionální badatelka PhDr. Alena Vlčková.

Před 150 lety se v Přešticích narodil jeden z nejpilnějších kronikářů, které kdy město mělo. Nahlédli jsme do jedné z jeho soukromých kronik, v níž ředitel měšťanské školy chlapecké Václav Sedláček popsal svoji vlastní svatbu, včetně zvyklostí a zpěvů, které ji v Žerovicích v roce 1893 provázely.

Staré matriky jsou pro toho, kdo v nich umí číst, nevysychajícím pramenem poznání, někdy možná i pobavení. Tak zápis narození jednoho nemanželského dítěte ze Žitína, křtěného v Žinkovech, odhalil původ jednoho z kmotrů, Zachariáše Kundráta, zednického mistra z Přeštic, Vlacha. Doklad, že italští zedníci působili v 17. století nejenom v Praze, ale i na venkově.

A aktuální dění přibližuje vlastivědný sborník pozvánkou na čtvrtou venkovní výstavu na přeštickém hřbitově „Studnice vody živé“.

Věra Kokošková

Oznámení o nalezených pejscích

Psi jsou umístěni v záchytné stanici v Přešticích, ulice V Háječku.

Fena, kříženec, krémové barvy, stáří 6 let.

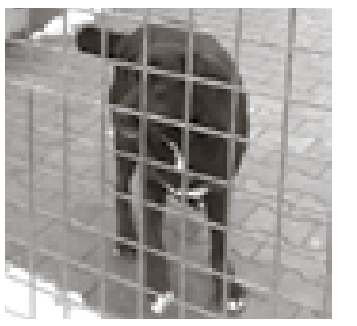

Pes, kříženec labradora, černé barvy s bílou náprsenkou, stáří 7 let.

Pes, hrubosrstý jezevčík, hnědo-černé barvy, stáří 7 let.

Pes, ohař, hnědo-bílé barvy, stáří 10 let.

Fena, jagteriér, černo-hnědé barvy, stáří 5 let.

Pes, kříženec Jack Russel teriéra, černo-bílé barvy, stáří 4 roky.

mamacamp
3.6.2020
MIMOŘÁDNĚ ONLINE
10:30–13:00
odkaz pro vstup do Vašeho mailu
bližší info – denisa@kolarikova.cz
Evropská unie
Evropský sociální fond
Operační program Zaměstnanost

I v národní házené rozhodnuto

Konečný verdikt zná už také národní házená. Vyřčeno počátkem května bylo očekávané, ale pro sport ne to nejlepší přání.

„Dopadli jsme podobně jako fotbalisté,“ srovnává předseda oddílu Ruda Lang. *„Oni byli aspiranty na postup do ČFL, my měli oba ligové celky v popředí tabulky. Muži měli výborné výchozí postavení k další obhajobě titulu, ženy bojovaly o některou prvoligovou medaili. Ale samozřejmě zdraví je přednější, rozhodovaly jiné než sportovní faktory, snažíme se vše chápat,“* dokončuje s potutelným úsměvem a se „skřípěním zubů“.

Zatím neuzavřené soutěže má mládež. V těchto kategoriích se předpokládá posun Mistrovství a Pohárů na přelom srpna a září. Nejprve však jednotlivé oblasti musí zajistit dokončení svých soutěží a právo nominovat celky.

„I tady máme svá želízka v ohni. Po podzimu svoje soutěže bez ztráty bodu vedou starší žačky a dorostenky, druhé místo opravňující k účasti na Poháru zatím drží mladší žačky, starší žáci a ´béčko´ dorostenek,“ vypočítává předseda. K tomu ještě neodehraná, a zatím není rozhodnuto co s nimi, jsou finále zimních Českých pohárů. Do finále se probojovaly oba dospělé celky, dále pak starší žačky a starší žáci.

„Další věcí, která nás tíží, je náš pravidelný letní výcvikový tábor,“ vyjmenovává další problém. *„Hledali jsme řešení, čekali na každou novou zprávu, sebemenší upřesnění. Nejsme schopni tábor pro možná sedmdesát dětí připravit ze dne na den, ani za čtrnáct dnů. Proto jsme byli nuceni, po více než třiceti letech nepřetržitě organizovaných táborů, udělat smutné rozhodnutí. Letos se letní házenkářský výcvikový tábor nekoná. S potížemi bychom byli schopni dodržet všechna potřebná nařízení a riskovat zdraví nikoho nechceme. Proto bylo řečeno smutné, ale nutné ´NE´“.*

(šat)

O pokračování mládežnických soutěží národní házené se rozhodovalo koncem května. Snad své soutěže dohrají, některé naše celky mají možnost bojovat o příčky nejvyšší (archivní snímek z utkání starších žaček Přeštice – Kyšice). Foto Petr Šatra

Soutěže dospělých národní házené byly pro tuto sezonu ukončeny ´bez náhrady´, takže naše úspěšné prvoligové celky uvidíme až na podzim (snímek z prvoligového podzimního derby Přeštice – – Příchovice). Foto Petr Šatra

OTEVŘENÍ
- COWORKINGOVÉHO -
CENTRA
RESERVACE
CENÍK
PROVOZNÍ DOBA:
1.6. 2020

CENÍK
- COWORKINGOVÉHO -
CENTRA
100,- / hodina
Členství: SILVER 400,- (10 hodin)
GOLD 500,- (20 hodin)
Working centrum

Program 3.6.2020
mamacamp ONLINE
VZHLEDEM K AKTUÁLNÍ EPIDEMIOLOGICKÉ SITUACI BUDE TENTO MAMACAMP MIMOŘÁDNĚ ONLINE

inzerce

TOP-MARKET Přeštice, HOBBY MARKET
HLEDÁ na plný úvazek zaměstnance na pozici
PRODEJCE – PRODEJKYNĚ
Ideálně s praxí na obchodě.
Termín nástupu po dohodě.
Své životopisy posílejte na e-mail:
obchod@top-stav.cz nebo volejte na tel. 777 877 528.

PŘEŠTICKÉ NOVINY – vydává město Přeštice
Sídlo redakce – Kulturní a komunitní centrum Přeštice,
Masarykovo nám. 311, 334 01 Přeštice, tel. 377 982 690.
Vychází 1x měsíčně, s výjimkou srpna, v nákladu 1900 výtisků.
Cena za 1 výtisk 10 Kč. Roční předplatné 200 Kč.
Příspěvky a inzerci přijímá vždy do 20. v měsíci KKC Přeštice.
E-mail: miskova@prestice-mesto.cz
Litografie 6 X s.r.o. Tisk NAVA TISK, spol. s r. o.
Registrováno Ministerstvem kultury MK ČR E 12330.
Zodpovědná redaktorka Mgr. Martina Míšková.
Redakce nezodpovídá za obsah článků a příspěvků poskytnutých čtenáři.